生きる悲哀

賜 天覽 台覽

子爵後藤新平閣下序　東京市靈岸小學校長 椎名龍德先生著

□全篇悉く涙の細民實話□

本書は東都に於ける細民研究の最高權威である著者が十六年間の細民愛護史であつて眞に血と涙と汗の寶塔である。

◇天下の人心は今將に本書に集りつゝあり◇

回内容目次回
一、忍び泣く少年の犯罪
二、恵れぬ貰子の末路
三、彼女が木賃宿に落ちるまで
四、孝と操の岐れ路に
五、萬感に咽ぶ鮮人の父子
六、焦土に躍る少年團旗
七、妻子を虐げる酒の狂亂
八、孝女鵜澤貞子
九、梅雨晴れを待ちつゝ
十、生きる悲哀
十一、牽かれ行く小牛
十二、山路を踏み迷ひて
十三、苦しみの峠を越して
十四、誘惑の言葉は甘し
十五、筆を擱くに際して

忽三十五版　四六判 最上洋裝 かな附 定價一圓 送料十二錢

版元 東京市外長崎村椎名町一九五九 鶴聲社 振替東京七二六三九番
市內取扱所 東京市京橋區南紺屋町三 文錄社 電話銀座五三五五番 振替東京三二三四六番

◇…目下英文に飜譯中…◇

京城日報 科學知識 特輯 陸軍篇
國防科學 兵器と軍需品の科學

國防と科學　高松博士　◇銃砲の發達　成田少佐
國家總動員　森田大尉　◇火藥の話　西松教授
國防と化學工業　西岡大尉　◇毒ガス戰　西澤助教授
タンクの進歩　小島中佐　◇軍用飛行機　森大尉
未來戰と新武器　平野大尉　◇煙幕の話　辻元工學士
野戰と鐵道　河野少佐　◇無觀測射擊　成田少佐
ラジオ乾電池の話　門岡學士　◇レールの話　上村技師
特別記事　八坂丸金貨引揚談（長崎十二頁）　片岡弓八

定價五十錢 送料二錢　東京日本橋蠣殻町 科學知識普及會 振替東京四六〇二〇

有機電氣化學
京都帝大教授理學博士 松井元興氏著　菊判布裝 正價金貳圓 送料拾八錢

純化學反應が各種の藥品を用ひて酸化を起さしむる代りに有機電解反應は電氣の力を利用するにあつて操作の進行上僅少の勞力で足る許りでなく純化學的には製出困難とされて居るものも得られる等有機電氣化學の方法は遙かに優れて居るもので工業上に應用さるゝことは日一日と多くなるであらう。本書は本邦斯學の泰斗松井博士多年の研究を披瀝したもので本邦斯學唯一の好著である。今回復興版出づ。

實作學士　新刊 理論化學　菊判布裝 全一册　正價金七圓也 小包料廿七錢
柴田博士　十四年版 分光化學　菊判布裝 全一册　正價八圓五拾錢 小包料廿七錢
松井博士　十四年版 有機化學講義　菊判布裝 全一册　正價金四圓也 小包料廿七錢
松井博士　十四年版 分析化學　菊判布裝 全二册　上巻參圓 下巻參圓八拾錢 小包料各拾八錢

理論物理學
理學博士 愛知敬一氏著　菊判布裝　正價金六圓也 小包料廿七錢

本邦物理學界の泰斗たりし愛知博士多年の研究を披瀝せる大著にして全卷を第一編力學より流體力學、音響學、熱傳導論、熱力學、彈性體力學、ポテンシャル論の七篇に分ち獨創的見地より之を說くこと精確本邦斯學の好著として好評第二版を出す。敢て之を物理學研究の士に薦む。

愛知博士　十四年版 力學　菊判布裝 全一册　正價五圓八拾錢 小包料廿七錢
日下部博士　十四年版 物理學汎論　菊判布裝 全二册　上巻五圓五拾錢 下巻六圓五拾錢 小包料各廿七錢
日下部博士　十四年版 物理學大觀　菊判布裝 全一册　正價參圓八拾錢 小包料廿七錢
工學博士 坂岡末太郎氏著　上巻參圓五拾錢 下巻參圓 送料各八錢

坂岡 測量學講義
理論と實際とを調和して實地家の爲めに書かれた測量學は本邦に於ける斯學の創著として他に求むる事が出來ない坂岡博士の測量學は本邦斯學の標軌として重用されたもので發行部數十七版數萬部に達して居る如何に本書内容の優れて居るかを知る事が出來やう。土木建築界の技術者の爲めに之を薦むる。

小川學士　十四年版 鐵筋混凝土設計施工　菊判布裝 全一册　正價金拾圓也 小包料三十六錢
大藏學士　十四年版 提要實地地質學　菊判布裝 全一册　正價貳圓八拾錢 小包料十八錢
淸水學士　十四年版 電氣磁氣測定法　菊判布裝　上中下各四圓五拾錢 小包料各廿七錢
盧貞吉氏著　上巻。下巻。續編 各册參圓五拾錢 小包料金各廿七錢

實驗 花卉園藝
和洋の草花栽培は造庭用の草花など苟も觀賞に價する草木のあらゆるものを網羅し各その性狀、來歷、播種繁殖法、接木挿木、用土施肥から灌水法その他栽培に關する事柄はもらす所なく最も平易に最も詳細に說いてある。公刊以來數萬部を出し本邦斯學中の最良著である。上下二巻十三版第二版は今回第六版を出す。花卉愛好家に之を薦むる。

鈴木學士　十四年版 溫室園藝　菊判布裝 全一册　正價金六圓也 小包料廿七錢
大屋學士外二名　庭本位の小住宅　四六大判 全一册　正價金拾貳圓也 小包料卅六錢
鷹司學士　十四年版 飼ひ鳥　菊判布裝 全一册　正價五圓八拾錢 小包料廿七錢

版元 東京市麴町區中六番町五四 振替東京百七 電話四谷八八 裳華房

梅が香
座右の手火鉢へ一粒の梅が香は樂園百花の精を部屋に集めます

梅が香　御徳用筒入　壹圓
同小　五拾錢
梅花　同大　貳圓
外ニ各種（内地送料十二錢）
見本呈送　目錄御報次第呈送

鳩居堂　京都寺町 振替大阪六三八

實業之日本
十一月一日號

破竹の勢で大發展　益々熱誠努力を盡した充實ぶり！誌面愈よ躍動　是非本號を御精讀下さい！

◇學生の試驗と教育家の態度　現今の試驗制度如何…教育家必讀…増田社長
▽下級書記から三井の總理となつた藤瀨政次郎氏の奮鬪傳　殊に面白いのは日淸戰爭當時の大活躍ぶり
▽下級書記から三菱の重役となつた山岸慶三郎氏の出世傳（氏が出世の秘訣は正に一歩々々主義だつた）
▽關稅會議の會場　居仁堂（在北京中野江漢）
▽開館の支那關稅會議（法學博士米田實）　關稅會議の支那側委員長沈瑞麟氏の人物
◇余が實驗した怒氣抑制法　出世の基は堪忍袋…帝國專務永橋至剛
◇實業家で教壇に立つ人々
◇擔保株券の巧妙なる騙取（沼田靜雲士）
◇火災原因と漏電の豫防（孔島技師）
◇中京實業界に光る人々　…上遠野富之助・鈴木總兵衛・恒川小三郎・富田重助・瀧兵右衛門・伊藤守松諸氏
◇名古屋のぞき（その風俗とその將來）
◇海底に隱れた財寶と其引揚ローマンス（八阪丸金貨引揚の成功から注目され初めた海底の寶！第二世片岡氏は出ないかな）
◇廣部銀行頭取の利殖法（廣部家の危機を救ひ六百萬圓の地所持ち）
◇廢物利用の醬油製造法（新製法發明者黑野農學博士）
◇昇進の早い人（藤田好三郎氏）
植木式 稻作二倍增收法　▽植木式に對する余の感想（農事試驗所長農學博士安藤廣太郎）
▽二倍增收法の實際（具體的大農會發論の好成績を！）
◇商業經營に關する內外商人の論爭
◇石油王內藤久寬氏の趣味生活
◇東都有名な老舖と其の當主
◇古溪隨筆（元三井理事 波多野承五郎）
◇近世の文化は英雄を生まず◇前號制度…◇勇退して賢路を開くと云ふはテレ隱し…◇政治醫學界の人物月旦…
◇中島久萬吉男（二宮尊德の面影）
◇喘息の症狀と療法（特許醫學博士 櫻田十次郎）
◇腎臟炎療法（一醫學博士 一秋實利）
定價參拾錢 送料一錢五厘　半年分價四圓十錢 一年分價八圓十錢
東京京橋南紺屋町 實業之日本社 振替東京參貳六番

寫眞機械材料 目錄進呈
岩瀨寫眞機店　釜山本町二丁目 電話七五五番 振替七八八番

最新 現代語の字引
文友社編

新しい又は特殊の意義をもつ言葉を網羅し、その解釋に頗る愉快なものがある

四六判 四〇六頁 定價壹圓廿錢 送料四錢

發行所 東京市外青山原宿八五 文友社 振替東京七〇七四五番

現行法令輯覽
改版

內閣官房記錄課御編纂

體裁（四六倍大判 背角革 總布 上製函入）（總紙數約六千五百頁 全三卷）　內容見本贈呈

短期特價提供

本法典は明治元年十月以來本年七月一日に至る現行の法令を悉く網羅されたもので、其他官報登載の協約並に重要文書も輯め蒐し、加ふるに十二年版に省略された附錄雛形圖面まで揭げられてあるから蓋し斯界の完璧と謂ふべく本書一部の價値は將に過去數十年に亘る官報法令書類十數萬部を珍藏すると同じである。

本書は十二年版に比して六百餘頁の紙數を增したが定價は些も增額せず。且內閣に於ける法令普及の意を體し短期間特價を以て提供することゝした。

一、正價　金七拾五圓
一、特價　金六十五圓
一、特價期間　大正十四年十一月卅日限
一、送本料　滿鮮 臺灣 樺太 貳圓五拾錢
一、發行所 發賣所　東京市京橋區加賀町九番地 帝國地方行政學會 振替東京一二三番

新しい發明發見物語
實益興味津々大人は勿論子女供にも

長谷川折夫先生著　文學士大在院

新刊　中型函入 四百餘頁 定價貳圓 郵稅拾貳錢

自働金庫受器の發明は米國の或る商人が失敗に悲觀して英國に保養に行く途上船內の機關室を見物して推進機の廻轉數が自働的に表示されるのを見て、これだ！と拍手を拍つたに始まり、これで大儲けをした。現に日本の店頭にも飾られて居る。

信號機の發明　現在では世界の鐵道に採用されて居る信號柱の矢の上げ下げは鐵索を用ひて居るが、それが一八四六年に或る怠惰な踏夫が受け持つ二本の信號柱の間を往復するのが厄介な所から、針金を引き番小屋の內に寢ながら上げ下げする様に工夫したが始まりで、踏夫はそれを發見された時、怠惰の科で罰されたが後で名案として賞金を貰つた。

本書は發明發見の內で、重要で實生活に關係ある、而も興味あるものを選んで其の原理と由來とを平易、說明した科學智識本とも、興味ある科學ロマンスとも云ふ可きものである。

蒸汽機關發達史‖電氣の發見‖電燈發明‖時計‖ガス‖汽船‖鐵道‖電信‖電話‖寫眞‖活動寫眞‖自働車‖飛行機‖潛水艇‖無線電信‖ラジオ‖X光線‖印刷術‖…等

實業之日本社發行　東京京橋南紺屋町 振替東京參貳六番

最新刊 實用 養鷄百科全書
農學士 花島得二先生 津田次郎先生 大森淸次郎先生 共編　農學士 山下勝入先生 農學博士 中村哲哉先生 監修

養鷄學上無比の大寶典出づ

菊判洋布 總紙數六百頁 定價金三圓五十錢 送料廿七錢

副業養鷄法　農商務省技手 仁部富之助 千葉縣農會 共著　菊判洋布 總紙數二百三十頁 定價金二圓 送料十二錢

二十年の實驗 養鷄法　農學博士 大日本家禽會々員 帝國大學教授 大家 長谷川幸成著　菊判洋裝 總紙數百七十頁 定價金一圓六十錢 送料八錢

現代手紙大鑑　桑田春風先生著　新四六判洋布 紙數千百頁 定價二圓五十錢 送料二十錢

戀愛の新哲學　新村出先生序 大夫君著　四六判 定價一圓八十錢 送料十錢

類題 川柳名句集　佐藤紅綠先生 序　函入四百二十頁 定價金一圓 送料十錢

江戸時代の川柳と吉原　紫弦著　菊判半截洋布 函入 定價金九十錢 送料八錢

發行所 東京市淺草區柳橋一 振替東京一九〇六〇番 岡村書店

【內容見本御申込次第進呈】

樂浪萬壽
平壤土產　樂浪文化を象徵として新案せる銘菓
樂浪落雁
平壤府大和町 下江黃金堂 電話三〇三番

朝鮮火災保險會社
英國ニュージランド保險會社
東海生命保險相互會社
仁川代理店
河野竹之助

日本共立火災保險株式會社
資本金 五百萬圓

一、當會社は確實を本旨とし御便利に業務御取扱可申候
一、當會社は損失を公平且つ迅速に支拂可申候
一、電話又は御一報次第社員參上可仕候

取締役會長 原錦吾
本社 東京市京橋區南紺屋町二六
京城出張所 京城府本町三丁目三九番地 電話本局二五六六番
出張所長 三鍋才次郎

鮮內代理店所在地　京城、平壤、仁川、大邱、釜山、馬山、木浦、光州、全州、群山、鎭南浦、新義州、元山、咸興、城津、淸津、沙里院、海州、春川、裡里、江景、鐵原、水原

首相午餐會

西園寺公訪問

【東京電報】政友會總裁…を詳細に報告し四時辭去した

釜山 一番十一月末三四圓…
大邱 一番十二月末三四圓…
京取後場引前の市況は大阪大新八…

京城日報

國民生活の安定といふこと (下)

一

今日に於ては經濟上の常識となつてゐる如く經濟に於ける財界の好景氣と不景氣とは、不斷につながつて現れる。好景氣の次ぎは不景氣、不景氣のあとは好景氣、そして而も幾多の中間的現象を伴ふけれど、結局グルグルと或る期間に於て交替する。所謂經濟循環の法則なるものは、資本主義經濟組織の下に於ける必然の現象であると認められてゐる。いふ迄もなく現下の財界はその不景氣時代であつて、問題は今尚不景氣の未だ下降的行程にあるか、それとも好景氣の上昇的途中にあるかといふことである。更に不景氣がいづれの點にあるにしても、之に對して施し得べき國民生活の安定策なるものは、既に經濟循環の理法によつて現れる財界の事象を、幾らか緩和し緩和するが好いか、それとも其の下降する傾向の障碍物を除去して、不景氣の底を突かしめるが好いか、といふことは、經濟政策の議論も成立し得るのである。

二

政友本黨の所謂積極政策に於て、現在の國民生活を脅威する、高物價を調節せんとするのは、不景氣をして一層悪化せしめ、早く底を突かしめんとするやうに見えるが更に甚だしき不景氣に對して之れが緩和の方法を講ぜんとするは、財界の不景氣に向つて下降せんとする力を緩和せんとするもので而も予盾してゐる。即ち本黨が金の輸出を解禁せんとするのは前者であり、之に反し外資の自由流入を許して正貨の減少に備へ國債保證の制限を緩和し地方債を全國的に許して、公益事業を起さしめんとする如きは、後者である。それは恰も現内閣が消極政策を執つて、財界の自然的回復を圖らんとして、一方には金の輸出を禁止し物價を騰貴せしめ、或は今回失業者救濟と稱して地方債を認可するに至つたのと、其政策の一貫しないことが類似してゐると思ふ。此點に於て、政友會が金の輸出解禁など旨はずして、一意積極政策を提唱してゐる方が寧ろ論理的である。我等は本黨が、金の輸出解禁と外資自由流入及び國債保證制限の擴張とを組み合せた處に苦心を認めるが、しかもそれによつてどちら附かずのものとなつたことを惜まざるを得ぬ。

三

根本政策の第一に食糧政策の確立を擧げ、北海道、樺太、臺灣、朝鮮及內地に於ける未開地の開拓及び如上各地に於ける既墾地の農産物の増收を圖り、其他農村振興に關する種々の施設を講じやうとするのは至極結構であるが、その財源をどうするか。それは內外債の募集に依らうといふのであらうが、食糧政策といふうちにも、順序があり、すべての方面へ鐵砲方飲をかける如きは、出來ぬ相談であり、如何に過大なる經費の濫費は、

和平運動に 躍起の段執政

一兩日中に正式に 各方面の代表者會議

【北京一日電報】政府の召集した各方面代表者會議は段執政に正式會議を開く筈である、一方張作霖、馮玉祥、盧永祥三氏の代表者は兩三日來政府側代表と非公式會見を遂げ卅一日は段執政に謁見して夫々三巨頭の現政府擁護の意志を傳達したが愈々一、二日中に正式會議を開く筈であり、王士珍氏等政府首腦の主なる者は過日來吳佩孚氏の代表者と會見して和平解決に努めてゐる

何に生活的の緊張とはいへ物價の騰貴である。要するに本黨の經濟政策は、僅かに體面とはいへるだけ不徹底であり、積極らしいかと思へば消極らしいところもあり、案外出來ない相談と思はれるものもあるやうである。」

吳佩孚が 紙幣を發行する

聯合軍の副司令には 齊燮元を推す意嚮

【漢口三十一日發電】吳佩孚氏は司令部事務所を十六箇所に分ち所長に齊燮元を任命し前江蘇督軍齊燮元を聯合軍副司令に推す意嚮の如く軍資金は曹錕(曹錕の弟)が持ち來つた曹錕の金一千五百萬元の一部を以てすると稱して居る湖北議員は湖北に議會を開くことを希望して居るが吳佩孚は聯合軍各省銀行設立用の紙幣を發行する爲め銀行設立に賛成である

徐州戰線で 奉軍の戰備整ふ

白寶山を攻撃中

【北京一日發電】徐州、海州方面の戰線に於ける戰備は漸く進捗し山東督辦張宗昌氏は七萬の兵を率ゐて蚌埠附近飛行機を擁へ

ら徐州の防備を固め目下蚌埠附近に集中しつゝある江蘇浙江の兩軍の合軍を討たんとしてゐるまた海州に上陸せる奉天軍は漸く南下海州を距る約二十哩の地點に集中せる白寶山に對し攻撃中であるから此の戰線に於ては早晩一戰行はれるだらうと觀測さる

強制募兵命令

靳雲鵬奉天に向ふ

張氏と諒解成立か

其筋入電に依ると奉天省長は十月二十五日各縣知事に電命を發し目下時局切迫せるを以て各地に於て募兵せしもその成績不良に終るもの多し依つて第一保衞安民策として各村に對し自衞團を組織方を命ぜよ而して各村から二十五名宛強制募集し奉天へ送るべしと述べてゐる此命令に接した朝鮮新岸安東縣では管內八十一ヶ村から一千六百六十五名を應募し其一部は既に二十六、二十七の兩日奉天に向け出發した

【下關電報】別府に滯在中の靳雲鵬と何事か打合せ中であつた山東省の趙潤元、蕭壯程の兩氏は奉天派の王陸軍騎兵少將と共に二日朝別府より門司着午後一時門司出帆の商船バイカル丸で大連に向ふた王少將は奉天派の陸軍武官として靳雲鵬を訪ね別府の靳雲鵬と會見した結果ありその結果靳雲鵬は近日張作霖氏と奉天に向ふものにして張作霖と靳雲鵬の間に何等かの連絡が新たに出來たやうでその影響は可なり重大なるものがあらうと觀られてゐる

豫算省議

【東京電報】大藏省は二日午前十時より濱口藏相官邸に於て各省豫算査定省議を開き濱口藏相以下出席し引續き內務省新規要求たる健康保險施設、朝鮮國境警備に伴ふ特別補助費、東京驛拡張補助費、關東廳通信費

シリヤ叛亂公表

【巴里三十一日發電】フランス首相はシリアに於ける土人の叛亂に關し公表を發した即ち四千人のフランス人が殺害された旨傳へられたが約五百八十二人で內フランス人は半數である

拓殖務省新設

意見書提出

【東京電報】黑金拓殖局長は就任以來食糧移民の二大政策を具體的に解決する爲めには現行制度では不充分なりとし拓殖務省新設に關する意見を內閣に提出し行政調査會に諮問するの手續きを採ることゝなつた模樣であるが而して意見書の提出期は局長の十一月二十日頃各植民地關係方面と協議後提出することになつてゐるから多分近く議會迄に行はる譯

産米增殖計畫と 第二案の內容

難色として傳へらる 事業資金と公債

東京電報によれば來年度の産米增殖計畫は難色あり第一案計畫が實現しないとすれば第二案によるとの情報が這入つてゐるが該

第二案と稱すべきものは巷間傳へらるゝ如き會社組織等により實現を期するものではなく、中央政府が公債政策を認めぬとすれば、普通財源によりこれを實現せんとするもので、該事業資金が公債によることゝなつて居る關係である。然しながらこれを十ヶ年計畫として全體の數字より見るときは三億餘にも達するけれどもこれを一ヶ年に分割すれば一ヶ年二、三千萬圓の事業資金を必要とするに過ぎず即ち

來年度

の如きも其事業資金所要額は二千四百萬圓と肥料計畫の四百萬圓合計二千八百萬圓であつて、この內一部は公債によらず低利資金を融通して貰ふ計畫になつて居るのである。從つて大藏省が如何にしても公債を認めぬとすれば出來得るだけ此の低利資金の增加を要求し、これによつて該計畫を實現せんとする模樣である。これが爲め豫定の計畫が縮小されれば幾分來年度の計畫から見ると云ふ譯であるが、政府の方針が大局上是非とも非募債主義とあればそれも已むを得ないことであるし然し右計畫は十ヶ年を以て完成することになつて居ると。

補助艦計畫

結局は妥協するか

【東京電報】補助艦建造計畫につき財部海相は三十日濱口藏相を訪問し大藏省に於て次官以下の首腦省議にて大藏省の削減に對する態度を聞き同夜加藤首相を訪ひ同計畫の國防上已むを得ざる所以を述べて諒解を求め、これに對し濱口藏相も首相を訪ひ同計畫は財政的基礎を破壞するものであるが財部海相の主張した理由は結局明年度繼續費の程度が縮少されたので諒解を得る結果同計畫の一部變更等に依り妥協成立するものと觀られてゐる

朝鮮の軍事教育 銃が六千挺いる

豫算が不足なので 來年度は中學校に止める

中等學校に對する軍事教育は既報の如く來年度からいよいよ實施することとなつたが、この實施に就ては銃の必要があり軍隊側から貸與又は支給してくれる模樣であつたので

朝鮮と

してもその結果如何を待つ必要もあり、旁々今日まで銃の購入は見合せてゐたが軍隊側から文部省に寄附されたものは全部で九萬挺に過ぎず結局朝鮮に來るものは極めて少數となつたので學務當局に於ても結局之を購入することになつたが朝鮮で一齊に此の軍事教育を實施するとせば全部で六千挺を

必要と

されて居る。然るに銃一挺の價格は最も下等で二十圓、上等になると六十圓以上もするので朝鮮としては新規事業として幾分豫算は計上したけれども到底これだけのもの全部を購入する豫算には充たず、其結果來年度は先づ中學校だけに止め豫算の許す範圍に於て順次專門學校に及ぶことになつて居ると。

演習短信 (二)

長谷川 基

將器將材

人若し戰鬪の勝敗は、小銃火砲の精粗や兵員は兵力の多寡により決せらるものであると過信するならば、それは未だ兵を談ずるに足らぬ素人である。固より今日の科學力に於て、精良なる新式兵器の威力を無視する譯には行かぬけれども、之をしも唯一無二の要素であると認めるのは大なる誤りである。戰鬪なるものは銃砲矢石の爭ひと言はんよりも、寧ろ敵味方双方の意志の戰ひであると言ふが至當である。上は將帥より下は一卒に至るまで、必戰必勝の大執心と、之に伴ふ必死の大努力との結晶が、即ち勝利の榮冠となつて表はれるのである。今日の規律ある軍隊に在りては戰鬪は彼我主將の人格戰になると言ふのが一層至當であるかも知らぬ。近い例を引證すれば、歐洲大戰の前半期に於て獨軍が連戰連勝の偉觀を呈したるは主として兵力の優勢に依らず、各軍の統帥者の意志が事に際し、一層強固なる思想の機敏と秀吉の快戰法は、たしかに此の英雄の性格を躍如たらしむ又關ヶ原合戰の如きは偉人の性格を表現したる代表的傑作である。規模宏壯常に敵を呑む程の戰術である、之に反し守成持久、功を寸前に讓さず大勢を制して全局を支配したる長篠の戰ひの如きは家康の人格がそこに反映したるものと評ふべきであらう。惡角實戰に於て彼我興亡の運を賭し、生死の境を踏みて萬事常態を超越したる非常時に際しては、主將の性格が最も鮮明に閃現する。主將にして統率力の英邁、識見の卓越、加ふるに之れ彼の不撓不屈の意志を具へて常に部下の信仰を其の一身に收めねばならぬ。

予は今回第二十師團の機動演習を觀るに當り、指揮官の人格が最も顯著にあらはれ、遺憾なく之が、寧ろ非常に有益なる教訓を得た、特に戰鬪の運用に於て然りである。斷乎たる決心、適時の處置や投機的な事や不徹底な處置などを排し戰鬪に指揮の上に現れる、之と同時に或は陷り易き過失も混入するを免れない、而も夫れが戰鬪を容れざる時機に最も強く反響する處を見て戰鬪即ち主將の人格戰であるといふことを否定する譯には行かない、かくて訓練に訓練を重ねたる將帥は二十年三十年を經て初め玉成にての域に近づくのである。此意味に於て秋季の諸演習は將帥を鍛鍊する野外學校である。

茶話

産米增殖計畫はまたしても難色あり第二案を急いで居るとの東電が這入つて居る▲どき〳〵ひやり〳〵と脅かすが先は總督の胸中にあるやうだ。慌て騷がずに靜かに計畫の實現如何を眺めて居ること▲現下の經濟界の不況に處し國內の經濟界の不況に當り大いに大長節祝日の總督官邸大夜會は天氣も晴朗であつたし來賓も滿足してゐた▲今年は殊に婦人來賓の多いとが目を惹いた▲今年の餘興は例年と違ひ大分振つてゐた▲多獅島の築港が來年度豫算に計上されたので例の國境鐵道多田榮吉君が舉舉々である▲どう云ふものか此の問題に就ては新義州府民は多田君一人に任せてゐた觀があつたが多田君も多年の懸案が解決したので複雜なアノ顏面を一層複雜にして喜んだ事だらう

聯合青年團の 準則を制定

四日の理事會で原案附議

京城府內に於ける唯一の青年團體としての聯合青年團も漸次整頓して來年度に於ては

青年

の教養指導の目的を達成の爲めに府に於ても補助金を支出して團の健全なる發達を計るべき意嚮があり、又本府に於ても此點に就て希望を擁つてゐるが、團としては漸次發展を來してゐるがら、その根幹ともなるべき準則が未だに設定されてゐぬ爲め異義統一を缺くおそれがあり、又所屬青年會の規約なども各會が勝手につくつてあつて統制がない爲め是に依る事が出來ぬので、前田團長は鑑と此の準則の設定に傾重考慮を擬ひ、花田、宮原兩幹部がその起草をなしてゐたが、何分設定の上は、青年の心得べき不變の

權威

あるものとせねばならぬので兩氏も苦心を重ねてゐたが此程原案が作成されたので、來る四日午後七時から府廳內協議事務所に於て理事會を開き該案を附議する事になつてゐる、尚仏て問題となるのは、聯合青年團所屬に現在『何々青年會』と稱してゐるがそれとも一律に『青年團』と改稱するのが好いとの議論があるので、先づ此點を區別する爲め一律に『青年團』と稱するものがあるので是を稱する『何々青年會』と稱してゐるか

改正

が可決されゝば準則中にも之によつて『青年團』の文字を挿入する事になつてゐる、又原案の準則には、正團員の年齢に制限を附し十八歲以上二十五歲未滿としてあるが今日の京城の實情としては思も問題があるべく現在の役員中には三十歲以上の人も……の年齢を超え全團長の認證をまつて認可を得て實施し團に統一をつけて後日の活動を期する事になつてゐる、理事會は現在團の最高機關であるので同會により

準則

の決定を見れば、前田團長の認證をまつて認可を得て賓施し、團に統一をつけて後日の活動を期する事になつてゐる

準則原案

一、名稱 團員居住町洞名を冠し何町(何洞)(何町何丁目)青年團と稱す

一、區域 通常各町(何丁目)洞を以て一青年團の區域とす但し二ヶ町(洞)を以て一個の青年團を組織する事を得此の場合に在りては其の名稱は何れか一方の町洞名を冠するものとす

三、目的 青年の志氣を振作し身心を鍛鍊し智德の涵養するを以て本旨とし延て社會の公益を圖り風教を作興するを以て目的とす

四、事業 聯合青年團則に規定するもの外前項の目的を達成する爲め適當と認める事業にして極めて實際的なるを要し苟も形式に走り若しは迂遠ならざるものを選ぶべし

五、會員 會員を分ちて左の三種とす

(イ)正會員 年令十八才以上卅五才未滿

(ロ)特別會員 正會員の年齡を超ゆる者にして本團の趣旨に贊同する者

(ハ)名譽會員 特に本團に助力を與へ又は功勞ありたる者若しくは其の指導協力を受くべき者

六、役員及顧問 ▲團長一名團務を總理し團を代表す▲副團長二名團長を補佐し所要の場合團長を代理す▲理事若干名計畫並に執行機關となり團の事務を處理す▲監事若干名計理の成否を監査す▲評議員若干名議決機關とす▲評議員會の人員は各團に於て適宜之を定むるものとす但定員を『何人以上』と定むる事を得▲役員は左の各號に依り推薦又は選擧するものとす▲團長正團員より一名特別會員一名を推薦す▲理事監事評議員各會員中より互選す▲顧問は名譽會員中より推薦し其の員數は之を定むる

七、執行區 諸般團務の執行に便する爲め團の區域を適宜の小區域に區分して班と區し、各班毎に當番幹事一名を置き役員外の團員に於て順次交替に服するものとす

當番幹事の任務は所屬班內に於ける諸通報の傳達、團費の徵集諸般の調査等に服するものとす當番幹事は一ヶ月交代と爲すを例とす

八、會合 總會 毎年一回定期に行ふ但し臨時開會する事を得

理事會 毎月一回定期に行ふ但し所要の場合會長が臨時招集する事を得

評議員會 所要に應じ會長之を招集す

以上各會共會長之が議長となる

九、資產及會計(イ)補助金(ロ)寄附に係る動產及不動產(ハ)團員より醵出したる團費會計年度は毎年四月一日に始り翌年三月卅一日に終る

翌年度の豫算はその年度開始前評議員會の決議に依り定め前年度の決算は翌年度に於て評議員會等に提出し其の承認を受けるものとす

十、服制及徽章 一定の制服を定むる時は其の樣式は聯合青年團の定むる處による

十一、團旗 團に團旗一旒を置く其の樣式附圖の如し

十二、賞罰(イ)表彰 團員中他の模範となるべき善行者又は功績者に對し團長之を行ふ其の特に顯著なるものは更に聯合青年團長に上申す(ロ)誡告 團員の體面を汚す行爲ありたる者に對し團長之を行ふ(ハ)除名 懲戒を受くるも改悛の狀なき者又は非態重大にして團の體面上除名を必要と認めたるものは以上は團長より評議會に提出し其議決に依り執行するものとす

十三、團則の改正 評議會の決議による

續々入鮮する苦力の群

力が强くて我慢強くその上勞銀が安いので勞働界に歡迎がられてゐる支那の苦力は毎年二萬人近く仁川に上陸し朝鮮の勞働界を脅かして困るが今年も一般不景氣に引換へ苦力の渡鮮數は續々激增して十月末日迄に二萬二千人を突破した(寫眞は仁川に着いた利通號上の苦力の群)

神宮競技

(神宮競技會) 両七回熊本…一般二等 岡山、三等熊本、四等兵庫 …一等上田精…長距離まく根本福岡、北…

二 …韓山崎(新潟)▲三等平野(名古屋)▲三等今里(大阪)三等山道(高松)三等小山(東京)…

山本は二等 棒高跳決勝

一等…(東京)三等…神宮レコード▲二等牧田(名古屋)▲三等渡邊(和歌山)▲四等…

…(京城)二點▲五等玉田一次(島根)一點

倭城對京郵局 八對八無勝負

…の下に倭城軍先攻で開始したが四回にて八對八のドロンゲームとなつた。

…豫定の試合は夕刊所報の如くであるが B組に左の一組を追加した …有米倉町青年會

京日案內

女中 入用 二十才より四十才位迄大至急入用 電話本局一五一四番 京城本町二 永井衣服店

貸家 十坪疊一間六疊四間 旭町壹丁目突當り貸八十圓御用の方は左記へ 旭町 白水へ

貸間 新築二階六疊及四疊半床附日當り好し靜かで且つ閑靜にして入浴の設備あり拔人者歡迎に限る 姓名在社

恩給 三年以上即時立替 公債債券買入貸付は時價九掛 京城黃金町二丁目一四八 電本三七六九番 三ツ池商會

女子 事務員募集 高女卒業程度 自筆履歷書寫眞持參午前中本人來談 京城長谷川町二四 朝鮮ホテル株式會社 丸小商店

養女 に貰はれたし 年齡十五才高小二年在學中相當な御方に貰つて頂きたし 姓名在社

醫員 內地人招聘 委細面談 京城南大門通二丁目 日本生命保險朝鮮支店

募集 外務員 希望の人は本人履歷書持參の上面談の事 京城府初音町三十三番地 朝鮮取引所協會發東事業部

毛糸 諸糸物羽織紐外一切 品の御用命は山口糸店 京城櫻井町二丁目 電本三九七八 振替京城八六六八

鷄餌 養鷄家の最苦心する良き飼料は安い餌であります 御取扱へてあります 京城府古市町(電本五四二一番) 澤浦商店

珠算 特設授業三ケ月卒業 英語簿記珠算從前の通 中込十一月五日限以後隨時 櫻井町試ノ六五 夜間隨意御入學 青英學會

電話 賣買公債賣買遊金融 用品は何品にても高價買入御勸誘 上山本 京城明治町二丁目 電本一九二二番 小山商會

招聘 外交手腕家日洋男女採用希望者履歷書携帶來談(旅給自二十圓至百圓) 東亞興信社 京城府臍洞百二番地 電話光化門九八三

五號活字十五字詰五行一圓壹圓五十錢名六號圓二十錢 廣告料金八前納ノ事

京日案內

甲級第一位 インターナショナル石油發動機

日本國代理店 インターナショナル ハーベスター會社 合資會社 泰明商會 京城出張所 京城黃金町一ノ八一 電話本局長三三〇一番

各馬力 三 六 十 在庫豐富

全國各府縣農會 金牌受領 農林省 比較審查

產兒調節 相談

多產で惱む人々の爲め相談の一方法(一)遠方にて來られる方は三法(二)米所希望の方は料金低廉 相談日午前 東京市外柏木一二九 理事 小川隆四郎 顧問 安部磯雄 ◎何人も必知の一知識(經費安全)◎早く此の恵みに浴し給へと云ふ

內科 外科 皮膚科 レントゲン科 京城府鍾路二丁目 龍山八二四番 泳仁醫院 レントゲン診療院(入院隨意)院長 平 馬 左 一

資本金 五千萬圓(拂込濟) 株式會社 第一銀行 京城支店 京城府南大門通二丁目 積立金 四千六百四拾萬圓

歌會員募集 勅題 社頭 明治卅二年創立日本一の歌の集團にて年々三名宛つゝ出し初學者には親切に教導し入會の方は規則送呈 要郵一錢 東京赤坂區新町五ノ一 大日本歌道獎勵會

五千圓のひろい物 勸業及復興貯蓄債券で五千圓以下の割増金に當籤したの知らずに受取らぬ金が約百萬圓あります 弊社發行の月報御購讀になれば判明します 代金一箇月十五錢半年八拾錢一箇年一圓五拾錢(郵便料共) 東京本郷六(私書函四號) 振替口座東京五三八六六番 日本債券月報社

評判のよい眼鏡は ケーブルタイプにクルックスレンズが理想的です 永く愛用の出來得る眼鏡は大學堂に

眼鏡專門 大學堂眼鏡店 京城本町二丁目 電話本局二三七五

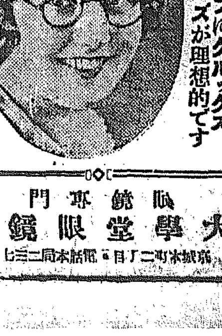

山葉オルガン 號數 定價 1……45.00 2……55.00 3……80.00 4……85.00 5……120.00 6……150.00 7……180.00 8……200.00 9……300.00 0……350.00

ピアノ No1……650.00 No2……800.00 No3……1,100.00

カタログ贈呈

京城 本町 ヤマセ樂器店 電話本局 九六 七五 二〇四 番 第二營業所 本町ビルディング(二階) (シノザキ)

時計 金銀銅器 寶石 貴金屬 寫眞材料 幻燈機械 蓄音機 株式會社 大澤商會京城支店 京城本町一丁目 電話本局二六二三・三九・四八〇 振替京城二三三一番

佐々木胃腸病院 京城明治町二丁目七十 入院隨意 電本三八七三

人事消息

六日目

青年團八百米リレー決勝（三面より續く）一等北海道 三分三六秒

海道の順にて進み最後に北海道南部と臨晌の武内は兵庫を抜きセリ合ひゴール近くにて南部は胸一つを以て武内を抜き一着となる。（寫眞は北海道一〇番）

一般走高跳決勝 一等加茂（静岡）一米六八▲二等總出久之助（秋田）▲二等八（神宮競技新記錄）▲三等白井▲桑田幸芳（熊本）▲四等田村朝男（鹿島）郎（滋賀）

團體跳決勝 一等森岡（東京）三米六〇▲二等中澤（東京）▲三等山本（京城）▲四等武田（水戸）▲四等谷上（大阪）

青年組柔道決勝 一等高崎正巳（東京）六點▲二等岩成慶一（福岡）五點▲三等松下宏（島根）三點▲四等佐藤

實業團野球大會

京城遞信局主催第一回全鮮實業團野球大會の京城鐵道俱樂部對京城郵便局の試合は二日午後四時十分から龍山鐵道球場に於て山野（京）森田（鐵）兩氏審判

米倉町青年會 一組追加す

本日擧行する府内各町洞對抗リレー 計川鐵信、坂田年四郎、吉行賞男、田部喜、赤迫源太

日新任挨拶の爲本社來訪 長尾武三氏（京城地方法院檢事正）同上

日本がもつ只一人の舞踊家
批評家が激賞する藤間靜枝の すばらしい評判

新日本の音樂と舞踊を代表する藤間靜枝、山中晋平氏、吉田晴風氏、吉田恭子夫人、佐藤千夜子嬢らの一行は本社の爲に態々渡鮮して釜山京城の二個所で各自の藝術を

◇……半島に 紹介すべく今三日午前釜山に上陸」一日を休養して明四日夜本社釜山支局主催の下に國際館で公演する筈である。釜山ではこの一行を迎へて頗る沸き返るやうな人氣であるが、先づ一行の着釜と共に各方面有志で盛大な歡迎會を催す筈である。尚ほ當夜は當地樂壇及び花柳界方面の多大な後援と聲援を揚げて歡迎し遠く東萊方面からも團體見物の申込さへあつて居る位だから當夜の盛況が想ひやられる。一行は五日朝釜山を發し同夜京城着、一日を休養して七、八兩日夜

◇……公會堂 に於ける本社主催の會に臨む筈である。一行の顔觸れ及プログラムは既に發表した通りであるが、舞踊の批評家永田龍雄氏は激賞讃辭に於いて、『藤間靜枝は日本のもつて居るたゞ一人の女性舞踊家である』と激賞して居る。そして更に『靜枝くらゐ聰明な解釋を舞踊藝術に對してもつて居る女性はあるまい、彼女の藝術は實に纖細である。彼女の踊るときの眼、腕の描く線、すべての

◇……四肢が 踊る意味を持つて居る。見て居るものに迫つて來るそして踊りに最も必要な輕快さが心地よい波動を空間に描寫する。』といつて居る以て女史の舞踊の全貌を知ることが出來やう。それに杵屋佐吉門下の高弟として令名ある若い舞踊家がついて來るピアノの中山晋平氏はカチューシャの唄、枯れすゝきの唄等で一世を風靡した民謠作家として既に定評ある權威者である。ソプラノの佐藤千夜子嬢は東都樂壇の新進花形で特に中山氏の作曲は同嬢によつて

◇……眞價が 發揮されるほど洗練されて居る。尺八の吉田晴風氏、箏の吉田恭子夫人は何れも我日本樂壇の前線に立つ天才で、何れの流派にも屬せず天下獨步の流行兒である。是等の人々によつて再び高き藝術がやがて京城の藝術界に紹介されるのである。尚京城三務舘では既報の如く選り抜きの花形藝妓を舞臺に送り、晋類入興、花柳花見舞の長唄の地を勤めるので舞臺上更に花を添えるであらう。

感興のまゝに踊る 藤間靜枝さん（右）と久枝さん（左）

本社來青閣で華燭の典
愛の勝利者の若いふたりが

結婚シーズンの秋に入つて今年はまだ府内の神社、寺院、教會で結婚式がなかつたが、先づその皮切りの結婚式がきのふ午後四時から本社來青閣で目出度く擧げられた、

新郎 は全南莞島郡生れ京城府光化門通り一三二崔炳洙（二）君と云つて大正十二年京城東大成中學校出の秀才で新婦は京城府嘉會洞一六二安貞洙（二）さんといふ目下同徳女學校在學中の才媛で恰好の新郎新婦である、何分朝鮮でも珍しい新式結婚で式が始まる前に正午頃から、清らかに式をきよめられた來青閣には紅いダリヤ等で飾はれた簡素な

式場 が設けられ美しい盛装の友や近親のものや内鮮多數の參列者で賑はふてゐたが、何分來青閣を式場に選んだのは好い思ひ付だといふので評判が高い、それもそのはづ新しい時代と思想に目醒めた二人がすべて性格を共鳴し合ふことになつていつ知らず戀を囁き初めたのは最近の話ではない——二人がけふの喜びあるにつけ、そしていみじい日を迎へるに至るまでにはずゐぶん周圍の頑迷な干渉もあつたさうだが、もはや無理な話だつた、どこまでも二人は

愛の 勝利者となつて「戀は强し」と强く信じ一方兩親にねがつたが二人の希望は遂に酬ひられて目出度いその日をば勝ち得るに至つたのである、この婚禮式の司會者崔さんも『來青閣は新郎新婦の永久の思ひ出の下にも又民衆的で價値的な所においても絶好な場所です』と大喜びである、さらば若い新郎新婦に幸あれ！

攝政殿下 御參拜
明治神宮へ

【東京電話】三日は明治神宮例祭であるが當日攝政殿下は陸軍大佐の御正装にて入江侍從長以下供奉員を從へ自動車にて午後零時半赤坂御所御出門遊ばされ親しく神前に御玉串を御奉進の上御參拜あらせられ同一時五分神宮御出門御還啓あらせられる筈である

本社來青閣で結婚式をあげた愛の勝利者

けふ一日は懷手で入れる
入場無料の運動場 體育デーで賑ふ

けふは體育デー——全國一齊に體育に關する講演や競技大會が開かれる、京城でも府主催の下に京城運動場で大運動競技大會が開かれる、いつもは入場料をとる運動場もけふは入場無料で府民は誰でも入場自由であり午前十時から府尹の挨拶から直ちに府内小學生の聯合體操や女學生の行進遊戯に移りさて中學生の蹴球、フットボール、籠球の野球など運動場一ぱいに體育競技の催しがある秋晴れの一日野球場に陸上競技場に蹴球場に詰めかける人々も多く一萬以上の數に上る事であらう午後一時からは本社主催の町洞對抗リレーもありここも賑盛を極め府内は盛んなる人氣と京城に於ける體育の發達を如實に見せる事にならう

本日擧行 府内各町洞對抗リレー競走

選手 午後零時半本社集合

出發 A組午後二時B組同三時

道順 本社前を起點として太平通より光化門郵便局前に出で右折して鐘路通りを一直線に東大門に向ひ、東大門より光熙門停留所より黄金町を西行し同二丁目交叉點日本生命ビルヂングの前を左折して南大門通に出で鮮銀前を通過して南大門に出で太平通より本社前に到着、このコース二里五町

京城運動場に 自動電話設置

京城運動場には現在自動電話の設備がなく入場者の不便が勘くなかつたが三日は體育デーにあたり府は府民に公開して無料で入場せしめるので、中央電話局では此不便を救ふ爲めメーン、スタンド下に自動電話を取りつける事になつた

運動場に 盜賊横行
手當り次第盜む

京城運動場に盜賊横行して頗る物騒だと言ふ話し——同場は入場料をとつて一般府民を入場させてゐるが盜る物騒で一日の府廳野球チームの練習の時は事務所においてあつたバットや二號ボールを盜まれ去る十月十六日には陸上競技選手の田中伽氏が競技中洋服一着を選手控室においておいて盜まれた、バットや二號ボール府職員が擬金して府のチームの爲に寄附したものであつたがこんな始末では府でも驚き二日所轄署に此の始末方を願出た

家賃まで貰つて新しい住家へ
三ケ月間のバラック生活と縁を切つた罹災民

過般の大水害に罹災して行くに家なき人々は崇昌壇のバラックに收容されてゐるが、去る卅日全部の撤退を見てバラックも取り拂はれる事になつた、府では是等の人々の撤退の爲めに森林組合其他を供給したが水害以前の借家人には今後の家賃にもと現金で十圓を渡す事になり、九十餘人は是を受けて何れも喜んで、それ〲定めた行き先きに立退いていつた、その撤退に際してバラック民一同は約三ケ月間世話になつた府職員に對して御禮を買つて、嬉しいが心からなる御馳走をして謝意を表した、是等罹災民の立退地は二百餘程の罹災者が目下盛んに府から受けた材木で住む家をつくつてゐると

西小門青年會
今月末發會

府内西小門町は未だに青年會が設立されてゐないが同町には現在約七十名の青年があり是等の感觀を計る上にも設立が必要となつてゐるので同町の有力者なる田中丸院長の盡力により設立の氣運が起り目下其準備をなして居るが本月末には發會式をあげる豫定である

高松宮 競技台覽
降雨の中に

【東京電報】高松宮殿下には二日降雨にも拘らず神宮競技場トラックに台臨貴賓席にて熱心競技を台覽あらせられた

見物人が傘の山を築く
雨中に活躍する選手 明治神宮競技六日目

【東京電話】全國ファンの血肉を躍らせた神宮競技六日目は前日來の降雨で外苑競技場に早朝より傘の山を築き元氣に滿ちた男女選手達の跳躍は雨に見舞はれて更に意氣揚り其勇姿を競技場に現す午前七時帝大競技場の鐵城のトラック戰の蹴球決勝戰を皮切りに一般競技に入つた、槍投げ棒高飛のフキールド競技は各地方から新記録が作られるかトラックの八百メートルリレー決勝は優秀五校の爭覇とて觀衆は雨に濡れたボックス、芝生も物ともせず腰をおろして押すな押すなの盛況を呈した

青年團百米決勝 一等南部忠平（北海道）十一秒四分の二▲二等武内平藏（福岡縣）三等高屋理定（千葉）四等中田茂（熊本縣）五等篠谷十一（滋賀縣）六等村田榮明（京都府）

【概況】武内南部兩雄の決勝として興味を惹いたゲームであるが武内スタートに最もよく出て南部稍谷之れに續いたが五十米附近で南部武内に迫り殆んど平衡に進んだが南部の猛鬪終に强敵武内を抜き最後にあつた高屋猛然三着を奪ひ鮮かなレースであつた

ア式蹴球戰 廣島鯉城對帝大三對零にて鯉城勝利を得

劍道試合（第三日）神宮競技劍道試合第三日はシト〱と降る秋雨の中に開始されたが參加者は各地から馳せ參じた腕自慢の面々眉目秀麗の若人擧から白髪長髯の老劍士等何れも道場持ちや師範代で仕合はエイヤの掛聲勇しく勇壯な場面を展開した午前中の二十五歳以下參加者試合では山梨縣の渡邊菊雄君が優勝して一等となつた

野球戰中止 早大球場の稻門對法友俱樂部野球戰及早大對高師の庭球は降雨の爲め延期となつた

獵天狗連の凱旋

朝鮮獵友會の第一回射撃競技會は雉子の競技をまつて一日京畿道金村附近で行はれたが天狗連が期待してゐた獲物がなく尾野大將も僅かに二羽を射止めたゞけで汽車自動車賃や彈丸を勘定すると雉一羽が二十圓といふ高價なものになり一日夜歸城したが東中獵友の總集計は一等百五十點の鹽田氏を始め二等松林、三等藥山、四等廣瀨、五等朝山、六等石嶋、七等森喜、八等清水、九等久保（半）十等久松氏に決定した（寫眞は天狗連の一行中央は尾野大將）

營業停止の貯金組合
鮮内にも被害多い見込

官公吏の退職賜金を目當として各地に支店を有する東京京橋區八官町三喜貯金組合は今回營業停止を命ぜられ理事長吉川長之助は上海に逃亡中を捕へられた、同組合は約二百五十萬圓の資金を蒐め之が處分に付き、頗る不穩の點あり第二の高柳事件として注目されてゐるが朝鮮では京城三坂通りに支店あり鮮内の被害高も相當に上るらしく二日當局に於て支店長今野勘六を召喚嚴重取調べをなしつゝある模樣である

腸チブス二百名
尚續々發生

秋に入つて終熄すべく豫想されてゐた府内の腸チブス赤痢は今日に至るも相變らず蔓延し龍山には腸チブス卅二名赤痢二名の新患者を出したが現在の患者は總督府醫院にチブス七名赤痢二名順化院にチブス九十名赤痢十五名それに府内の各病院に收容加療中の者を加へると腸チブス百八十八名赤痢卅三名の多きに達してゐる

梅鶯會の淨瑠璃會
三日四日夜 京城劇場で

京城で一番大きな素人の淨瑠璃會である梅鶯會が來る三日と四日午後六時から京城劇場で大淨瑠璃會を開く事になつた、年々會員もふえ京城の淨瑠璃界も年毎に殷盛に向つてゐて、同會も知名な人士や料理店主、或は藝妓屋の主人さては藝妓や女將、藝妓などで會員を網羅して居り、今度の大淨瑠璃會は三十四回目で、兩日は何れも入場無料で公開する事になつて居るので定めし盛會となる事であらう語り物はお馴染の三勝半七から彌作の鎌腹、志度寺等もあり特に『かけ合』もやる事になり頗る大がかりなものである、番組は左の如くである

初日（三日）一御祝儀寶之入船 入登太夫▲八陣守護城正清本城 仙樂梅若▲おそめ久松質屋の段 高橋翼▲中將姫雪責の段釣本 一柳▲朝顔日記宿屋の段福田米泉▲大功記尼ケ崎の段石井花仙▲先代萩御殿の段早阪昇玉▲三勝半七酒屋の段櫻井唐扇▲菅原傳授手習寺子屋の段富士▲吉士久徳堀作鐘腹稲口吉彌▲布引瀧松波樓賢後藤菊田（大切忠臣藏一力茶屋之段（平右衞門）吉彌（九太夫）寅（由良之助）花茂登（お輕）富士（力彌吉之助）寶弥（伴内）昇玉（齋藤太郎）彌山（おかる）米山（伴內）はやし連中

▲二日目（四日）御祝儀寶之入船入登太夫▲夕霧伊左吉田屋の段仙樂梅若▲戀飛脚新口村の段奥村翠▲蝶花形小坂部館大橋鶴▲日吉丸小牧山城中花本朝山▲梅乃由兵衛藥研町の段野澤吉之助▲三十三間堂平太郎内早阪昇玉▲金比羅利生記志渡寺の段鶴彌▲太功記尾崎の段藤富富士▲鏡山三代記三浦別れ、石井花仙▲御所櫻彌瑠上使櫻井唐扇▲大切おしゆん傳兵衞堀川の段後藤菊田三味線奈良柳ツレ律子吉之助梅若

大和軒の栗入蒸羊かん 一本廿五錢

水害義捐金

左の通り水害義捐金の申出があつた、九十五圓五十五錢內鮮共和會關係有志及學校教職員其他。▲千六十九圓五十九錢山梨縣民有志▲二千二十圓三十七錢大連及旅順市民有志

老女の死體

一日午後二時頃漢江岸西部二村洞地先に年齡六〇位の鮮老女の死體が漂着したが檢視の結果入水自殺から投身したものらしく身元不明

中屋氏優勝
總督カップ爭奪ゴルフ競技

京城ゴルフ俱樂部の總督カップ爭奪戰は一日午前中屋、飯田、屋武者飯泉の兩組準決勝を行ひ中屋武者南氏の勝利に歸し午後中屋氏優勝總督カップは同氏の手に渡つた因みに右總督カップは大塚、松村飯泉の順で保持されて來たものである

三賞盃爭奪戰 京城ゴルフ俱樂部に來る八日鈴木鮮銀總裁カップ、廿二、三日李王世子殿下カップ、廿九日有賀殖銀頭取各寄贈カップ爭奪戰を行ふ筈であるが參加者は三十名に達するであらうと

咸鏡南北道の移出牛禁止
內地で十八頭肺疫に罹る

去る八月二十六日元山警察の慶州丸で百五十頭の畜牛を山口縣外六縣に移出した處十月に入つて肺疫十八頭發生したとて農林省は去る卅日總督府に抗議をなし來つたので三十一日平南北、咸南北の四道を通過する移出牛の禁止を命じ更に農工商課標の必要缺くべからざるもの外の畜牛は道外移出を絶ずるに至つた、これは朝鮮畜産界の大打擊を來すと言ふので目下對策考究中である

クレームレート懸賞募集
どなたにもできる面白い 愛用者と販賣店 優待

クレームレート多年の御愛用に酬ゆる爲左の面白い懸賞募集で御回答の方々に賞品を贈呈し御愛用者様の實を表したいと思ひます。

課題

（一）クレームレートの空瓶利用の御經驗（アキ瓶を何にお使ひですか）例へば糠入海綿入などの如く御經驗なり御考案なりをお知らせ下さい。

（二）クレームレートの瓶の直徑寸法（ソトノリ）家庭瓶、大瓶、中瓶、小瓶の四種があつて大きな瓶ほどお徳用ですが、この四種の内お持合せのどの瓶でもよろしいのです。

◎但し右（一）（二）の內、どれか一ツ丈でも結構でムいます。

（三）クレームレートをお買ひなじみの販賣店の名と所

（四）この廣告を御覽になつた新聞の名

御答案は愛用者の證としてこの箱の裏に記入して頂きます。クレームレートの瓶を入れてある青い箱をひろげ裏の白地一面に左記の答を方通りお書入れ下さい

◎送り方は開き封にして二錢郵便切手をおはり下さい（三十匁まで郵税二錢）

答案の書き方（荷のうらに書く）

（一）御經驗の一種だけ記入

（二）何寸何分と記入、何れにても結構

（三）販賣店の名と町名

（四）新聞名

御住所 氏名

◎御注意……字は楷書で明瞭に住所は番地氏名を明瞭に記入

賞品

一等	金壹千五百圓	金側腕時計一個宛	五拾名
二等	金壹千圓	金側時計一個宛	壹百名
三等	金壹千圓	貯金帳一枚宛	貳百名
四等	金五百圓	レート石鹸一個宛	五百名
五等	金五百圓	レート石鹸一個宛	貳千五百名

販賣店の優待

右の方法で愛用者各位から店名御通知のあつた販賣店諸賢へも左記の賞金を贈呈して感謝と優待の微意を表し度いと思ひます。

賞品

一等 勸業債券（貳拾圓）拾名

二等 復興債券（拾圓）五拾名

三等 貯蓄債券（五圓）壹百名

四等 レート石鹸（三個入）參百四十名

多數の時は抽籤にて定め當籤氏名は愛用者當籤氏名發表と同時に發表

◎答案締切 大正十四年十二月十五日

◎當選發表 大正十五年一月下旬（この新聞紙上で發表します）

同案多數の時は抽籤で當籤者を定めます。抽籤は東京小間物化粧品商報社に於て記者諸氏立合の上嚴正に執行

宛名 東京中央郵便局私書函第五十四號 平尾賛平商店懸賞係

再生の春 (4)

長田秀雄作　小寺耕嶺畫

あらしの曲(四)

汽車が門司驛へ着いたのは、午後二十分頃であつた。

夜中の驛内は案外混雜してゐた。旅客の群と、驛員と、旅館の客引とが喧騷と混亂とのなかに烈しい渦を卷いて騷動してゐた。

後から追はれるやうな落着きのない氣持で、長いフオムから明るい待合室へ入つて來た謙二と糸江は、ちよつと途方に暮れた氣分で、ぼんやりと薄暗い一隅に佇つたのであつた。

乘船に關する質問と驛員の話聲で、そこらは蜂の巣を突ついたやうに大勢が立ち騷いでゐた。

二等待合室の乘客は次から次へと、車や自動車で旅館へ引き揚げて行くらしかつたが、こちらの三等待合室は、寒い一夜を赤い毛布にくるまりながら、此所で明かさうとするらしい民衆で一杯であつた。

嵐の音とともに、冬の夜は騷がしく更けて行つた。そして寒氣は人々の肌を刺すやうに強く迫るのであつた。ストウヴの温氣はとても間に合ひはしなかつた。

謙二も糸江も入口から煽のやうに吹き込む冷い風を避けく、思はず身體の縁を縮み上げたりした。

『どうしませうか?』

聯絡るやうな暫しの沈默のあとで、糸江はちつと謙二を見た。

『どうしようつて、此所にいつまでもある譯にもいかんな。仕方がない、僕等も宿屋へ行かう』

『何處の宿屋へ?……あんまり人目の多いところは……』

糸江は頗る不安な目色をした。

『さうさ……なアに、どつかいゝ家があるだらう。兎に角、手荷物を一時預けよう』

謙二は決心の色を現はしながら、これは男らしくてきぱきと用を運んだ。

山城屋でございます。萬屋でございます。吉野屋で……

待合室の出口へ出ると、手ん手に弓張提灯を持つた旅館の客引や番頭等が、忽ち二人の周圍を取り圍むやうにしながら口々に呼ぶのであつた。

『お客さん、どうぞ私の方へ』

などゝ言つて、馴々しく糸江の傍へ寄つて來るのもあつた。

『おい、俥!』

謙二はうるさゝうに番頭等を避けながら驛前へ出て、大きな聲で俥夫を呼んだ。

風はまだ勢ひを鎭めなかつたが、雨はいつしか止んでゐた。暗い空をかすめて飛ぶ雲の足は、見るからもの凄かつた。

驛を可なり離れたある旅館の一室に二人が落着いたのは、それから間もなくであつた。そこは驛を出て、棧橋の方を右へちよつとした坂を上つて行つたところの旅館で『時雨屋』といふ宿屋だつた。東京から國許の途次一度泊つたことがあるのを、謙二は思ひ出してそこへ決めたのであつた。糸江の部屋からずつと港の沖合まで見晴らされるのだが、今夜は嵐のために勿論そんなことは不可能であつた。

『あの、御飯は宜しうございますか』

二人ともお湯から上つて來て、漸くほつとしてゐるところへ、若い女中がお伺ひに來た。時外れの食事であるが、かういふ場合がよくあるので、宿でも常にその用意をするのらしかつた。

『うん僕アいゝが……あんたは?』

謙二は讀んでゐた新聞を下へ置いて、糸江のぼうつと上氣した美しい顏を見た。

『私も、別に……』

にっこりして、彼女は心持ち下を向いた。

『では、お床を……』

『いゝ』といふ返事を聞くと、女中はさう言ひながら立つた。

『いゝよ、僕等が敷くから、出しといてくれさへすれば……』

『はい』

女中が去ると、謙二と糸江は始めて二人きりだ!といふ意識に目覺めて、互に燃ゆる瞳をちいつと見合せたのであつた。熱き第一夜!さう思つて、謙二はぎゆつと糸江の手を握つた。熱狂的な接吻が續けざまに交された。

『騷がしくはあるし、とても眠れはしないだらう、もつと起きてをらうな』

『えゝ』

糸江の返事は、沈んでゐた。

『そんなに心配せんでもいゝよ』

しかし、彼女の憂鬱の原因は、謙二が想像してゐる家のことではないらしい。國を出て此家へ來た後に、何事か起つたらしいのだつた。勿論、それは彼女以外には誰も知らないことであつた。

學藝界

◇俳誌イウカン課題雜詠十句(正錦選)冬の雲(木長選)河豚(偉邦選)手袋(九畝選)以上五句 十一月十日までに平壤府樋口町二〇有明吟社宛投稿のこと。

◇ゴヂック會 天長節の夜仁川へ出掛けて木馬吟社の句會に列した、同人四名と樂園氏。

◇本方秀麟氏畫會 友人の發企で開催、申込は東京芝白金志田町二九向後猛雄氏方へ。

◇仁川俳句道場 建築落成、近く披露句會を催す由

◇鶴田吾郎氏(畫家)東京府下池袋一六〇七祥雲寺前に轉居

◇生方敏郎氏(文士)長女眞愛さんを失ひ三十日告別式を行つた

乃生郎氏歡迎句坐

大田 湖南吟社

滑りつゝ落葉の坂を登飛 乃生郎

落葉掃く御宮の後に拜みぬ 陽水

燃えつかぬ隅に落葉を掲げ飛 不倒

投げ入るや落葉忽ち燃え上り 春汀

掃き下す大石段の落葉かな 麥雨

夜學子の下駄土間に並び飛 白骨

船底や落葉たまりて箱根杓 淡夢

落葉掃くや蜘蛛の這ひ出し 飛山

夜學子の輯まれ用や指揺紙 風骨

清州臥牛吟社 (淨々報)

朝寒の足にまつはる小犬哉 洋々

バラックの此處も官舍や雁來紅 花窗

生殘の朝の匂ひや鷄頭花 點石

鷄頭や夕日に映ゆる硝子窓 悠々

毀れ口の祝更醉ひ來し新酒哉 迷々

鷄頭や片づけし夜猶く見え 梧竹

羅馬字に咲く校庭の鷄頭哉 淨々

新しい出版物

大大阪博覽會誌

大阪每日新聞社編

大阪每日新聞主催大阪市後援のもとに去る三月十五日から四月三十日に亘つて開催された大大阪記念博覽會はその規模の宏大なる點においてその內容の充實せる點において、その入場者の多い點において、曾て行はれた第五回勸業博覽會以來の盛擧であり現代文化の發揚、産業の振興に貢獻するところ甚大であつた。本書は此の意義ある一大事業を永久に記錄するため發刊された完全なる報告書である 全八六二頁(三圓五十錢大阪每日新聞社發行)……

◇ホワイトファング(堺利彦氏譯)曩に同じ譯者によつて同じ書肆から出版した『野性の呼聲』の姉妹篇である。共にジャック、ロンドンの著。前者は南國の犬が北國に移つて猛犬となり山に入つて狼の首領となるといふ話。後者はそれと反對に寒地の山中に生れた狼が犬となり鬪犬となり更に南國に移つて忠實な飼犬となるといふ筋書であるから兩者併せ讀むと一層ふかい興味を覺る。譯語の垢拔けしてゐることも快感を喚起しないではゐない(一圓六十錢東京牛込區神樂町二丁目叢文閣發行)

川柳大募集

鯛茶合併記念

課題『手術』『竈譜』通計五句

選者 柳建寺館左衛門、楓山巷頭子、大島弓八郎、遠藤寛閑坊、向田寶六、矢田右大臣、菊川正樂、子十岡部美州、久岡五九堂、宮前靜州流、新田鬼腕坊、磯部鯛兵衛、矢谷詩腕坊、福田酒氣郎、玉田京麥、吉木右兎郎、菊川泰平樂、岡本島石、八坂醉の人、羽間の宇、小宮縣花、後藤逸風

賞 一等三十圓(勸業債券三枚) 二等二十圓(勸業債券二枚) 三等十圓(勸業債券一枚) 以下十等迄

會費 三十錢(投句と同封)

用紙 半紙半切に一句宛、各紙に住所氏名明記

〆切 十二月十日最終便限

發表 二月中旬春季大會席上及『鯛茶』二月號誌上(投句者全部に逐附)

投句所 京城南山町二ノ三一 鯛茶川柳社事務所

主催 鯛茶川柳社

後援 京城日日新聞社 京城日報社學藝部

讀者領分

廿七日の大和民族氏に双手を擧げて贊同の意を表する。此の機會に一言希望を賴はし度きは表參道の石段の五十段目の各小踊り場に各二脚宛のベンチを置いて貰ひたいものだ、アノ石段は壯年者でも可成り疲勞を覺える、老人や幼年者は餘程の努力を要する。五十段目にベンチが有れば餘程助かるばかりでなく、ベンチに寄つて風景をながめるのも神宮の崇嚴を彌やが上に高めはしないだらうか敢て神域の尊嚴や風致には障りは有るまいと思ふ(三丁目の人)▲大和民族と同感だ神聖なる朝鮮神宮へ參拜するに平氣にて自動車にて乘り附くる者多し步行不自由なる老人なら兎も角もピン／＼して居る者が御正殿まで乘り附ける必要なからう表參道は巡査派出所より乘り物は絕體入れぬ當局の取締りを望む(自動車へ乘れぬ者)▲遺憾なき全鮮千七百萬民の守護神朝鮮神宮の御造營至上の事、只小細の點のみと恐縮せしは社務所に取付けられし煙突より出る煤煙の風の吹くまゝ御正殿になびきたるけ觸障まします御靈代に對し奉り如何かと思ふ(崇神者)▲去る十七日午後六時頃朝鮮神宮に參拜せしに周衣をまとひし多分神職五條を知らぬ人ならんか喫煙しつゝ第三鳥居を過ぎ行くを見受けたそれに數ふる神宮警守の影だに見ずざりしを遺憾と思つたおこがましき事ながら神宮當局より萬全なるより以上の御努力を乞ふ(大和丈夫)▲秋の大市で買物中存み口あけるキリ、紙包、桃色リボン、前掲の品物お忘れの方は御越し下さい(本町二丁目金太郎洋品店)

森永 ミルクキヤラメル

滋養豐富 風味絕佳

森永製菓株式會社

ニセモノあり 森永に御注意

平安自動車商會

發著時間表

每日定期運轉

區間	地名	定期車發著時間	臨時直行車發著時間
价川德川間	价川發	午後 一、三〇	
	德川着	同 四、三〇	
	德川發	午前 九、〇〇	
	价川着	正午 一二、〇〇	
价川寧邊間	价川發	午後 一、三〇	
	寧邊着	同 三、三〇	
	寧邊發	午前 [illegible]	
	价川着	午後 [illegible]	
价川滿浦間	价川發	午後 二、三〇	午前 七、〇〇
	熙川着	同 六、三〇	
	熙川發	午前 九、〇〇	
	前川着	午後 一、〇〇	午後 六、〇〇
	前川發	同 五、〇〇	
	江界着	午前 九、〇〇	
	滿浦着	正午 一二、〇〇	
	滿浦發	午後 一、〇〇	
	江界着	同 四、〇〇	
	江界發	午前 九、〇〇	午前 七、〇〇
	前川着	正午 一二、〇〇	
	前川發	午後 五、〇〇	
	熙川發	午前 九、〇〇	
	价川着	午後 一、〇〇	午後 六、〇〇

片道賃金 价川德川間 四・八〇 同 价川寧邊間 一・〇〇 同 价川熙川間 六・六五 同 熙川江界間 一四・八〇 同 江界滿浦間 五・六〇

◎每年新舊級車ヲ以テ御希望ニヨリ四月十五日ヨリ十月末日迄江界价川間臨時直行運轉モ致シマス
◎此期間江界發价川行臨時直行ニ限リ特ニ破格割引賃金十四圓ト致シマス
◎貨物自動車价川江界間月六回運轉一里一貫匁一錢五厘ノ割
◎貨物自動車ハ新調三臺ヲ用意シ何時ニテモ貸切ノ御求メニ應ジマス
◎尚旅客用自働車モ四臺增加シ運轉ノ圓滑ヲ計ル事ニ致シマシタ

花道 生花具 專門 常廣商店 京城明治町二丁目

美正流 未生流 盛花 生花 敎師 常廣春道齋 電話本局六三九番

▲李王職御用 ▲鐵道御用 病院 模範全乳 東亞牧場 (電話二五二番)

京城旭町二丁目八番地 外科 皮膚科 瀨戶醫院 瀨戶潔 (電話局二四九八番)

京城本町三丁目十八番地 內科 胃腸病 腦神經科 北島醫院 電話本局三二七四番

美顏

の白粉は純無鉛の白粉ですから全く安心ですそれに特に良く附く理由がありますので非常な人氣に成つて居ります!

顏のアレない クラブ石鹸

日本人の皮膚と嗜好に適した理想的の優良石鹸

有名な顏のアレないカテイ石鹸

鼻の病は腦を惡くし神經衰弱を惹起す

小平理學博士監督製劑 處方公開○ミツワ家庭藥三十五方の內

○ミツワ鼻病液 定價 一圓・金四拾錢

直に御試用なさい

一、鼻汁の出過ぎる人 一、鼻のムヅ痒い人 一、鼻の詰む人 一、鼻の乾く人 一、鼻の腫れる人 一、鼻の穴の出血する人 一、鼻臭い人

一、頭痛の人 一、鼻で呼吸の出來ぬ人 一、嗅覺のわからぬ人 一、臭い鼻汁の出る人 一、鼻加答兒の人 一、鼻血の出る人 一、肥厚性鼻炎の人 一、蓄膿症の人

○ミツワ鼻病液の優秀なる主要成分 强化アドレナリン 鹽酸コカイン 石炭酸 バルサムメンタ水 (詳細說明書記載)

發賣元 ○ミツワ石鹸本舖 丸見屋商店 東京下谷區二長町 振替東京二七六八番 電話浅草 六二七七番

(最寄に取次店なきときは本舖より直送す)

朝鮮郵船定期出帆廣告 京城府光化門通 朝鮮郵船株式會社

大阪商船株式會社汽船出帆廣告 仁川出帆 大阪行(伊山木浦經由) 京城代理店 內國通運會社

內地各港出帆主要航路

鴨綠江輪船公司汽船出帆廣告 鴨綠江上流各地行迎船 同 旅客待合所 京城代理店國際運送株式會社

聯合軍進擊

首相攝政宮奉伺

經濟欄 鮮圓延へ(二日引)

大阪止め反騰

夕刊
京城日報
發行所　京城大平通一丁目　合資會社京城日報社

駄目なら更に第二案作製
實現に飽迄努力する
總督府の鮮米增殖計畫

【東京電報】下岡總監の朝鮮總督府鮮米增殖計畫に對し大藏省は財政の點を以て絕對の意嚮を表し居るも總督府の面目に關し種々の事情あるに鑑み總督府は飽迄成立に努力中であるが尙ほ難色ありとされ若し該案容れられざれば止むなく第二案を作製し飽迄之れが實現を計るべく結局第二案を修正の上政府は容認するに至るであらうと觀測されつゝある

豫算省議第一日は
審議十時間
二日も引續き開會

【東京電報】大藏省の十五年度豫算查定省議は一日午前九時より藏相官邸に開かれ各省豫算の審議に入り朝鮮外務省豫算を議題とし河田主計局長より查定の結果を報告しこれに對し濱口藏相兩次官其他から質問あり外務省の新規要求二百萬圓は主として事務的のもの〻みにて穩當のもの多く費目の全部を削除する事困難なりとしこれを半額の約百萬圓に查定する事とし次に內務省所管を議題とし河田局長主計局の查定經過を報告し尨大なる內務豫算に對し財源なく十時間に亘り審議せるも遂に未了に終り午後七時散會し引續き二日午前九時よりの省議を開き第二次北海道拓殖計畫、鐵道保險費補助費、地役廢止道路費の三大問題を議題として審議して居るが如何にこれを捌くか頗る緊張し二日も未了に終るべき形勢である。」

補助艦問題は
妥協の餘地がある
政局紛糾の虞はないと
某閣僚語る

【東京電報】海軍補助艦建造問題について財部海相は引續き種々奔走して居る問題であるが右は海軍當局としての要求を披瀝し居るに止まり濱口藏相は削減を主張すると云ふが如き問題に非ず、勿論海相は大臣として原案の通過を力說すべきも財政上の事情を無視しこれが爲めに政局に紛糾を來すが如き事はなさない事勿論で濱口藏相も全然財源を認めないのではなく、財源について考慮して居るので海相と藏相との間に意見全く反して居るといふのではない此年度割の金額につき兩者の主張の折合ぬことあるやも知れざるも其時は加藤首相が適當の裁定を下すべく首相にはこれを圓滿解決する成算あるもの〻如しと某閣僚は語つてゐる

支那特別關稅會議

二分五厘の
增收が妥當
支那當面の財政整理に
十分と見る日本側

【北京一日發電】日本が二分五厘課稅を主張の內意は一部に止まるは複雜なる問題を伴ふが故にこれを捨て中間辦法としてワシントン條約第三條を適用すべきを提議した、支那案とこれと比較すれば僅かに三步五厘の差を生じ居りこれを如何に緩和するかは今後の大問題とされてゐるが他の列國はこの附加稅に就ては關係を感ぜず英米は他の問題でリードせんとするが如くである、日本の主張は二分五厘の增收を以て支那當面の財政整理には十分との確信あることは明かである

附加稅の
安協案
綿糸棉花は
必需品とす

【北京一日發電】中間辦法たる附加稅に關する日支間の相違につき支那側關稅委員會は過般來しきりに妥協案を案出したが結局稅目を一般奢侈品と必需品に分ち前者には五分後者には二分五厘を課することゝし綿糸棉花は必需品に屬せしむるに內定したと確聞す

綿糸布に除外例
支那の妥協的提案

【北京一日發電】支那關稅委員が綿糸布の必需品に二分五厘の除外例を設くべく妥協したのは支那が國民生活と日支貿易の實情に鑑みた實際的解決を與へたものと諒解さる、日本全權が一回の會議に於て附加稅の一部廢止を條件としての外二分五厘以上の增稅を認めると提案したに關はらず二回目にこれを引込め單に二分五厘を主張し

日置全權に
頌德表
全國商總會代
表者から贈る

【本社北京特電】全國商總會代表は一日日置全權を訪問し關稅會議に對する日本の好意を感謝し尙今後共一層の援助を希望する旨を述べ見事な頌德表を送つた（一日發）

居ることはこの間の消息を知るに足るのである

兩軍代表者の
第一次會合
話は未だ纒まらぬ

【北京本社特電】兵亂鎮定のため段執政は國民軍及奉天軍の代表者を北京に召集し一日府仁堂北海公園で政府側からも立會の上和平に關する會議を行つたが双方とも相當の主張あり何等具體的問題に觸れなかつた（一日發）

天下分け目の
徐州の一戰
河南兵亂の關ヶ原
總攻擊愈よ始まる

【上海一日發電】支那の戰爭は實戰よりも宣傳戰により勝敗が決するものとされてゐるが今回の戰爭も南軍北軍新聞を通じ盛に自己宣傳を爲してゐる、各新聞を綜合すると戰機は熟せるもの〻如く二十九日夜宿州方面に於て激戰が導火線となり午後より總攻擊は津浦線に沿へる浙軍八萬を主力とし蘇軍約四萬を右翼に安徽軍約三萬を左翼にして徐州の總攻擊にかゝつたが之に對し奉天軍は徐州を死守せば河南の岳維峻起つべく岳の態度は奉軍の敗走を來すわけである

矢吹次官渡支

【東京電報】矢吹外務政務次官は支那關稅會議その他現下支那狀態觀察の爲め三日午前八時四十五分東京驛發北京に赴くこと〻なつた尙ほ支那滯在は約一ヶ月の豫定

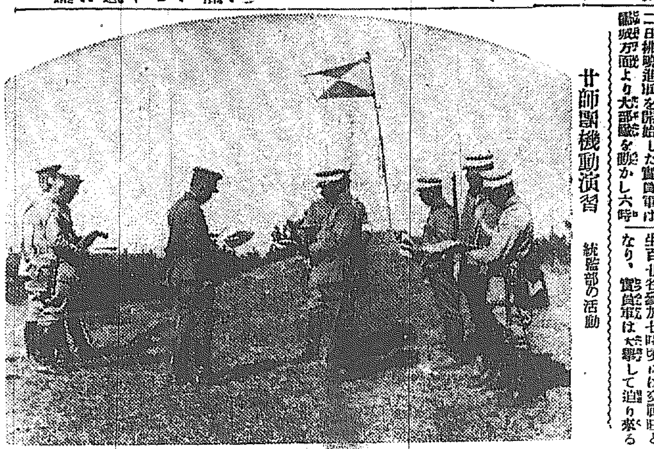

廿師團機動演習　統監部の活動

龍頭山下で
最後の激戰
廿師團の演習終る
大田第三大隊で觀兵式

【大田特電】大田の西方一里半の地點に進出した實員軍は一日夜を野營し大田西端高地に據る假設敵と對峙して戰機の熟するを待つたが二日拂曉進擊を開始した實員軍は城外方面より大部隊を動かし六時頃には

前哨戰

を初め戰機いよ〳〵切迫す、假設敵には大田中學生百廿名參加七時頃には交戰旺となり、實員軍は大擧して迫り來る

國稅改正の
具體案
廿日〔頃〕決定

【東京電報】〔……〕に稅制〔……〕の〔……〕調查會〔……〕會をし〔……〕立案を急がせつゝあるが一方稅制整理について決定は、豫算編成期の切迫と共に急を要する次第であるから稅制調查會でも今後三回位幹事會を開き本月二十日頃迄には具體案を決定し本月末から地方稅制整理に關する具體案の調查に着手する方針であると

總督府專賣　精蔘　京城本町二　發賣元　貴生堂藥品店　電本一八三

大砲小銃の音物凄く彼我の飛行機は數を以て疾雲勇ましく戰線の上空に姿を現し敵地を偵察し銃すべく二機三機と共に數を增して七八機となり壯烈なる空中戰を演じ、日の出頃は烈しい機關銃の響も全く消されて一時暗黑となつたが間もなく晴れ絕好の觀兵日和となつた、朝まだきより見物人は假設軍の本營なる

龍頭山

に押寄せた、各學校の生徒其外群衆の見物の爲め演習の終るを待つて實員軍の總攻擊となり飛行機の亂舞する下に砲擊戰として轟き壯烈な白兵戰となり龍頭山上にて戰ひ終る。時に午前九時半師團長等は統監旗を先頭に八時龍頭山に到り戰ひ終るを待ち大田第三大隊營庭にて講評し午後一時より觀兵式を行つた田市中は装飾を施し時ならぬ賑ひを呈した

攝政宮殿下
明治神宮御參拜

【東京電報】攝政殿下は御風氣も全く御快復につき三日明治天皇の御例祭當日明治神宮へ行啓親しく御參拜相成る由

下岡總監良し

【東京電報】東京府下大崎の自邸で加療中の下岡總監の病狀は日增しに良好で看護の夫人始め家族は全く安心出來るやうになつた本復も遠くないだらうと

商議一級候補者
四名決定した顏觸れ

京城商議有權者名簿謄寫は豫定の如く一日より開始したが當日の閲覽者は僅かに數人位の三名で未だ殆んど來觀せないやうであるがそれでも一級議員候補は今年は選記投票の事とて二票を得れば當選し得ぬ見地から密かに暗中飛躍を試みるもの多く新顏として高井惠次氏他二三の立候補說有力であるが何分大多數の銀行集會所（十八票）土木協會（四票）の推薦未定の爲候補者の顏觸れは確定せないが今日まで個人で立候補を宣言してゐるのは左の九氏である

辻本嘉三郎、戶島祐次郎、古城龜之助、增田三穗、佐野彥藏、陣內鏆吉（土木協會）富野繁市（以上舊）堀內藤輔、大澤商會京城支店（以上新）

銀行集會所では去る二十九日推薦協議を行つたが未だ決定せず鮮銀、殖銀、朝銀は當然再度出馬を見るべく土木協會は集會所側の決定を見て之亦決定する筈であるが二級議員は未だ渾沌たる形勢である

皇室豫算會議

【東京電報】皇室豫算會議は來る十日一木宮相以下出席開會される筈で新規事業もあり歲出總額に於て本年度より數分多額に上る模樣である

醫界の權威
京城視察
熱帶病醫學大會歸途の人達

十月上旬東京に於て開催された東洋熱帶病醫學大會に出席した北京大學キャロール、ファウスト兩博士、伯林大學ニヘラー博士及マニラで癩病研究で有名なイ、ホスト氏同マラリヤの大家セールド博士は大會を終へて本國に歸る途次一日朝釜山上陸京城醫專總督府の案內で釜山港の衞生狀況を視察二日朝入城續いて京城市內を視察した上同夜北京に向つて出發した

爆彈密造の
陰謀發覺す
帝大の制服を着た
犯人岡山で捕はる

【岡山電報】岡山西署では去一日二十數名共謀の上、爆彈を製造して暴動を行はんとした形跡ある一團の共謀者を發見し種々取調べを進める一方、岡山縣刑事課にも急報し刑事を召集し八方に大活動を行ひ同十時頃に至り帝大の制服正帽をつけた二十五六歲の男と洋服を着た三十歲前後の男を引致し極力取調べを進め署內は非常に

緊張し

刑事課及岡山地方裁判所檢事局と連絡をとりて更に大活動を始め京都方面その他へも手配りした、事件の內容は絕對秘密に附せられて居るも右は京都市を中心として各地と連絡あるもの〻如く川西氏（帝大生）川西氏は二十數名共謀の上、爆彈製造の目的についてはその筋の取調べに對して容易に實を吐かないが過激者多數ある見込で或は意外の方面に

飛火す

るかも知れず全國的に關係を有するものとして其筋では引續き大活動をしてゐる、同前記帝大生の制服を着た男は二十日岡山に來り勞働者風の男と密議せるをその筋に引致さるゝに至つたものらしく本件の連累者が此程京都に於て逮捕されたとのことである

高松宮
御任官
海軍少尉に
十二月一日

【東京電報】高松宮には來る十二月一日を以て海軍少尉に御任官皇族令に依り大勳位に敍せられ菊花大綬章を授けらるゝ筈

本黨聯合大會
十三日大阪で

【東京電報】政友本黨中國四國近畿聯合大會を十三日大阪市に開催すべく床次總裁以下本部より多數幹部出席する筈

人事息消

▲尾崎實信大將　二日朝元山方面へ
▲鈴木軍司令官　東上中の處四日頃歸任の豫定
▲引田中師團長　秋季演習統監の爲め南鮮地方へ出張中の處三日歸龍の豫定
▲那須憲兵司令官　一日夜演習統監の爲め大田に出張
▲小山京城憲兵隊長　同上
▲齋藤通盛氏（鐵道局運輸課長）祖父法要の爲め二日鄕里へ
▲後藤山林課長　三日午前十時發列車で豫算問題につき東上
▲大岩孝吉氏（滿鐵理事）一日夜入城朝鮮ホテルへ

九龍浦に又
眞性コレラ
保菌者も二名發見

【九龍浦特電】去る廿日慶北九龍浦へ歸りたる漁船夫李龍來（三五）は同日午後七時死亡したが病狀に疑はしい點があるので採便檢查を行つた處一日に至り眞性コレラと決定したが外に保菌者二名あり慶北道衞生當局は管內の虎疫が終息するので警戒となつて防疫に努めて居るが爆發は未だ發見しない

天氣豫報（三日）　曇一時晴

溫度		
二日正午	一七、〇	
一日最高	二〇、六	六二、六
一日最低	四、九	四八、二

◆土地調查記念有終會　第七回土地調查記念有終會は例年の通來る五日午後六時京城俱樂部階上で同局元在職者の舊交を溫める趣旨で開催する筈

對山錄

英國は到る處に大事を取つてゐるが、佛國は米國を日本が出し拔いた。米國は案外遠慮深く、英國はすべて拔群の功名をしそうに思はれた全然保守的。」

◇

國定稅率までの暫行附加稅二分五厘、即ち亞府會議協定率を突つ張れば日置全權は成功といつてよい。だが臨時附加稅とは一番保守的な佛國と和蘭が同じで米を向ふに廻すことになるんだが、そこの遣ひわけがうまく出來ればお慰みだ。」

◇

新任印度總督エドワード、ウッド氏は本年四十四歲の若手だ、そんなにエライのか、さうだらうが、貴族なのだ。英國はまだ〳〵貴族の國だ。貴族だと大學生活から議會生活、それからいきなり次官位になつてそれから順の通り出世するんだ。英國製のビスケット位で彼是いはれる日本の華族さんは羨ましからうよ。」

◇

洞ヶ峠の岳維峻は動亂成金で北京から四十萬元、直隸派から百萬元を受けてゐるが、寧直戰に張作霖から三百萬元貰つたといふ馮玉祥にはまだ及ばぬ。」

◇

尾崎東拓理事が辭めるつてそんな筈はないと思ふが、果して政府の整理とすれば餘まり尻の穴が狹過ぎる。尤も尾崎君は地所だけで百萬圓はある。グヅグヅ言はれりや辭表を叩きつける位何とも思ふまい。」

◇

滿鐵の快男兒松岡理事も辭めるさうな。數萬圓貰ふから當分『浪人』だが、京城には本を『讀』する篤志家が多いと見える圖書館などは常連の學生ばかりで婦人席などは殆ど空つぽだ

◇

には内閣もお馱佛になるさ。田中内閣にでもなれば副總裁でも當人ウンとはいふまい。」

七曜の劍（八十二）
渡邊默禪作
須藤宗方畫

『やい。香具の大山師。何がどうしたッてんだ。村芝居の荒木又右衞門だといつたのが癪に障つたのか。然う言はれて腹が立つくれえなら、何だつてそんな仰山な白掘鬪しをやりやがるんだ。いくら面搆へがえらさうでも、どんな服裝をしやうと、今時そんなことに驚くやうな人間は只の一疋もゐやしねえんだぞ。何でえ、人を莫迦にしやあがつて』

顎の兵太君、正面に飛び出してさかんに啖呵を切つた。見物は面白がつてわい〳〵囃しかける。樂屋から門弟らしい四五人の若者、稽古着に袴をつけた風體なのが、バラ〳〵と躍り出して來て、舞臺の上から兵太を睨みおろし、何事か耳打してゐた。

『やい。手めえア。ほんとの侍ぢやあるめえ。香具師に雇はれて

コドン鐵砲かついでエンヤラヤ、その鐵砲頭と御飯頭をおつとめなすつた仙石誠人さまと仰るのは、俺の先生だ、分つたか』

〔ロ〕に油のかゝつてゐる醉拂ひ向ふ見ずにべらつついて見得を切つた。と、見物の中に山岡頭巾で覆面した三人連れの侍が混じつてゐて、先刻からの悶着を面白さうに眺めてはくすり〳〵笑つてゐたのが、仙石誠人といふ一語の響きにふと目を瞠て、互に顏を見交して何事かひそ〳〵と囁き合つた。大方『左樣な劍客は一向に存ぜん』。大島あたりで威張りくさつてゐる田舍なき里の蝙蝠、鉄くるしい野分免許の狗天狗でもあらう。いや然う聞いては猶のこと、勝負を爭はねばならん。さ、參れッ』

『獅八郎先生』。兵太の啖呵を買ひかぶつて、之は一應の劍客であら

う、内心ひく〳〵ものでゐたが見物の手前、臆病風への虞飯、今更弱味を見せてはならぬと逆襲して、背後にかけた竹刀を押つとりながら、身仕度した。

『今夜だけは勘辨してくれ。少し醉つてゐるから』

『勝とは何故ぢや』

『卑怯なことを申すな。荀くも武道の心得ある程の者は、少々ぐらゐ醉ひ醉いしたからと申して、竹刀を持てないことはあるまい』

『ところが然うはいかねえ。肝心の目がすわつて足がふらついたんでは、狙ひがきかねえ。いゝやな〳〵。褒美の酒の三升はお預けとして置くことにするから、心配しなさんな。今夜は醉腹詰込んだあげくだ。飮みたくねえんだよ』

兵太君。おひ〳〵地金が出る。其處が附目、此奴つもりが知れたと、稽古着の若者五六人がいきなり飛降りて、兵太の手取足取、無理無體に舞臺に押あげた。矢庭に突飛ばされた兵太は、ヒョロ〳〵と前へ泳いで、獅八郎にドンと當つたところを、力まかせに又突戻して、ポンと一打、竹刀が唸つた。

『アッ痛え。まゐつたヨー』

兵太は舞臺の上に轉がつた。

撥鼓の一聯か二聯を貰つちやア、それで食つてカッカ生きてゐる職人のすべてだらうほんとの侍なら、こんな汚ねえ小屋なんかへ出て、武藝の切賣をする譯のものぢやねえ。面ア洗つて出直して來い赤くなつて、

『無禮な町人奴。贋武士など〻雜言をされては其分に濟まされん。贋か眞か手の中を見せてやらう。さア、これへ參つて尋常に勝負をしろッ』と、いふ。

『そいつは御免蒙る。俺アンながらてめえッちのやうな職人を相手に竹刀をとつたとあつては、俺はともあれ師匠仙石先生の顏に泥だ』

『仙石先生とは？』

『知らねえのか。仙石先生のお名前も知らねえとは情ねえ野郎だ。俺の師匠はな、いゝか、耳の孔をかッぽじつてよッく聞きねえよ日本は奧州四十二萬六千石、松平陸奧守樣だ。いゝか。その御名稱をお名乘らせたてまつる御抱藩中に於て隱れもねえ二刀流の達人、打物とつては天下無敵、いゝか、覺えてゐろよ。此頃出來たソレ、ピーシャラシャーのトンド

讀者諸君の研究發表　肺結核及肺病

療養生活

每月一回發行　特價十錢　（見本十一月號）

肺病の邪道……田邊一雄
研究報告……
肺病征伐
病肺に惱む方へ

自然療養社　東京小石川區久堅町……　振替東京三三〇一二番

◇知らぬは恥だが男女の戀の樂み
人には聞けず
十種タッタ一圓で買へる

男女生殖器新書
珍本手枕草紙
彩色古代粹畫
現代美人裸體草紙
夜明けまで
男女のみつ書
入繪ひみつ草紙
男女秘密の奧傳
文句入美人札形狂畫
男女秘密の草紙

右の十品は定價金五圓なれど今回五百名限り大割引壹圓にて賣ります
代金引替はハガキで申込次第　早イガ德
大阪東區谷町三ノ一七　振替大阪七四八三番　中央研究社

本會獨特の教授法により三ヶ月間で高尙優雅な尺八が上手になれます
尺八講義錄
□內容說明書ハガキで申込次第無代進呈
京都市四條院六角　大日本尺八普樂會

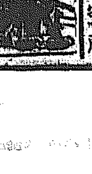

專賣特許
カガミ金錢器
御屋にも小賣屋にも御店の「繁榮策」として是非御利用下さい
附け落ち、勘算ながらしめ不正な未發に防ぐに妙なる本器は價廉なりと雖も數千圓の効果に劣らず
カタログ進呈
特價　B、金參拾九圓　A、金六十圓
發賣元　大阪市東區松屋町通り商品陳列所前　鏡谷商店
電話東八四四四・一三五〇　振替大阪四六五

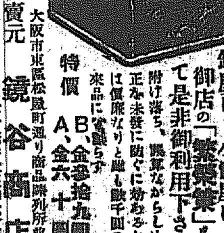

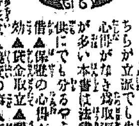

法律の事なら何でも即座にわかる
家庭の辯護士
▼辯護士も三百も代書人も不要　本書一冊を備へられよ
世の中が進むにつれて善惡共に進み不景氣時は一層人心險惡となり人に損害を掛ける人が殖えて行くから日常法律の心得が必要であるこちらが立派でも先方が曲つて來て損害を受ける人が多い本書は法律普及會にて苦心の上女子供にでも分るやう全部カナ附にて金錢の貸借▲保證の心得▲土地建物賣買▲證券の時効▲貸金取立▲離緣の事▲正式裁判手續▲權利侵害不法行爲▲强制執行▲金借時注意▲差押へさうな時▲小作人權利▲名譽毀損其他法律百般を網羅し一見即判に役に立つ類の寶典
四六判總クロース美本千頁　特價金壹圓五十錢（送料八錢）
大阪市北區堂島中二丁目　振替大阪七四三二四　誠文社出版部

新案　專賣特許
製繩機
發明完成記念の爲申込全部へ特別勉強、說明書及使用法無代贈呈
〔……〕金儲
美麗、能率日本一　定評高き特許品　大阪市〔……〕南濃商社

專賣特許
りん病療法
酒や刺戟物を飮食し活動しつゝ容易に根治して再發の憂ひなき世界唯一の簡易自宅根治法なり
ハガキで說明書進呈　大阪市土佐堀通一ノ一九　東京本鄕神明町（神明坂）　新富堂

本欄特別廣告一手扱　大阪今橋二　第一廣告社

眞に民衆體育の實を擧ぐる町洞競走

町内の期待を背負って走る各選手の意氣込み

明三日の全鮮體育デーを飾る本社主催の京城府内各町洞對抗リレー競走は府内各青年團の後援で素晴らしい人氣の中に擧行される。參加選手の中には官公吏あり會社員あり學生あり店員あり職工ありといつた風にあらゆる方面、あらゆる階級を網羅して眞に民衆體育の實を擧げて居る。

參加選手は午後零時半本社に集合

參加選手は午後零時半までに本社へ集合し、審判委員から競走に關する注意を聽取されたい。

所屬マーク

參加選手は所屬町洞丁目を現したマーク又は襷をかけて自己の所屬チームを現し本社から渡した襷を背後に著け、競走に參加されたい。

各關所に選手一名 午後一時半までに配置

A組選手は一時半までに各關所に選手一名づゝを配置し、正二時に第一走者が本社前からスタートを切ることになる。B組選手は同二時半までに各選手を各關所に配置し第一走者は午後正三時に本社前からスタートを切る筈であるから兩組とも右時間に遲れぬやう手配されたい。

コース 關所通過章がないと失格

競走コースは既報の通り本社前から光化門に向け出發し鐘路電車通りに出で右に折れ電車線路に沿ふて一直線に東大門に向ひ、途中鐘路二丁目昌德宮前十字路で第二走者と交替し、東大門で第三走者と交替、醫學院の京城運動場前電車線路曲がり角で審判から通過の捺印を受け黃金町四丁目電車交叉點で第四走者と交替、一直線に黃金町三丁目日本生命ビルディング前で第五走者と交替、第五走者は南大門通りの電車に沿ひ鮮銀前から南大門に出で朝鮮新聞社前の曲り角で審判の通過捺印を受け太平通りから本社前に著するゝことになる。の間バトン(通過章)の受渡しが行はれなかつたり或は通過捺印が漏れた場合は失格となるので充分注意して欲しい。

A組

蓬萊町四丁目
鄭商熙(學生)
愼允範(同)
李免蕃(同)
李成實(同)
崔鳳洛(同)

苑南洞
金班洙(學)
朴昌德(會)
堤彦一(官)
秋山哲夫(學)
平良日露史(同)

漢江通 第五區
兒玉重雄
戶張光夫
柏川政男
中村修
戶張幸夫

太平通一丁目
曹振文(會社員)
金今春(同)
吳啓順(同)

本町三丁目 青年會
金興凡(同)
裵春山(同)
佐藤增一
望月億人
山本金造
近藤直
川部米吉

鐘路三丁目
金學善(商)
崔快榮(職工)
徐潤童(同)
鄭德英(商)
金鍾成(職工)
洪炳安(商)

漢江通青年會
平本
柳龍
奧甲村
秋山
砂山
佐治
補缺

南米倉町
尹鍾洽
張泰根
裵貴成
朴永福
崔永德

本町二丁目青年會
秋山馬場
芳賀水谷
戶張

南大門青年會
井上木村
林京武本
今西

藤間靜枝一行の尺八の吉田晴風氏と箏の恭子夫人

父が慘死した所で兄弟三人の奇禍

故相撲紡績會社長の遺兒 狩獵の歸り自動車が列車と衝突して瀕死の重傷

【東京電報】一日午後四時頃熱海發東京行き列車が平塚驛西踏み切通過中藤澤波多野自動車會社の自動車と衝突、自動車は滅茶々々に破壞され運轉手吉本要吉、乘客は前相撲紡績社長故日比谷長太郎長男一郎(三)二男勇(二)三男三郎(二)で三人共帝國大學生で天長節を利用し同地に狩獵に行つての歸りで四人共骨折打撲傷等で皆生命危篤である尙四人は相撲紡附屬病院で手當中であるが父長太郎氏も震災の時、平塚驛で慘死したものである

林校長懲戒 大水害當時職務怠慢で

大出水に當り校長としての職務を怠り遂に勅語謄本を流失せしめた鎭島公立普通學校長林兵衛氏は文官懲戒令に依つて三ヶ月間十分一の減俸を通知され今年七月十八日午後二時頃漢江の

九大醫科の放火犯人か

神戶に逃げてゐた客引二人捕はる

【福岡電報】奇怪な事件として世間を騒がした問題の九州帝國大學醫科の火災事件はその後、福岡縣警察部及び福岡署で引續き活動を續けてゐたが最近に至り事件の前後の動機不純で殊に今回の放火事件の原因となれる醫科醫局の裏寢屋の飛頭福岡縣筑紫郡春日村生れ籠川善吉(三)及福岡縣糸島郡北崎村西浦瀨雄(二)の兩名を犯人容疑者として取調べ中此程神戶に至り下關市の某友人に兩名の名前で金がないから送つてくれとふ手紙が來たのを突き止めて神戶局の消印があるところから直ちに福岡縣刑事課から縣刑事部長、福岡署倉鎌刑事部長の

兩名は

神戶に趣き兵庫縣刑事課の應援を求め去月廿二日午後神戶驛前丸三旅館に二人が立寄つた處を取押へ福岡に護送取調べ中である

新潟毎日全燒

【新潟電報】一日午前二時十五分新潟毎日新聞社の輪轉機と發動機室附近より發火同社を全燒した

女の住む國へ來て夜更まで浮れ廻る

嵐の前の靜けさにゐる兵隊さん達

機動演習に參じて…(二)…伊集院生

秋村少將の率ゆる假想敵は假想飛行機などを用ひて實兵力に代へ或は大日本帝國の

學生

を參加さして之を主力の中に含ませ働く機關銃隊を形成し之れを以て羽田中將の實戰軍に當るのであるからその戰略は全く六ケしい、しかしまた實戰軍の方では敵が如何なる奇計を弄して我の進路に備へるかしれないのでなか〳〵油斷がならない、飛行機を差向けたり或は斥候を必ばして敵の行動を偵察する、兩軍共に傳令頻りに往來し

戰雲

は次第に動いて來た二日朝江景を發した實戰軍は二日の挑戰の演習を前に活氣横溢の監軍に納めた乾麵麭を嚙ながら軍歌をうたつて進軍する十餘里の行程を踏破すればいよ〳〵待設けた挑戰の翼が切つて落されるのである實戰軍は中空高くかゝつた月光を踏みくだきながら行進して太田附近に進ると陣形は既定の方略によつて四方に散かれた、その前日江景では丁度大隊師の

佳日

でもあるので江景公立普通學校に盛大な祝賀會を開いた、招かれたものは羽田師團長をはじめ高級將校等であつて校庭には兵士の角力やその他の餘興場が設けられ小春日の暖かい陽光の下で賑やかに祝賀會が開かれた、下士兵卒等は久方ぶりの安息日だといふので自由行動をとつたが何しろ狹い町でもあるので遊ぶよりも家の修繕とか無料で公開された散髮や風呂屋などに行つた、江景の全住民が

熱誠

をもつて迎へて與れたのだは一同しきりに感謝してゐたかゝる演習の際には下士以下兵卒に至るまで特別の手當が與へるのだらうと思つてゐたらさうではなかつた兵卒が一日當り十八錢五厘上等兵が二十三錢、伍長が二十四錢といふやうに規定の額になつて之を演習に出發する際一ヶ月分を纏めて貰へるだけのことであるだから演習中使ひ果してしまつたら歸隊してから當分一文なしでゐなくてはならない譯だ、兵士等は小さな

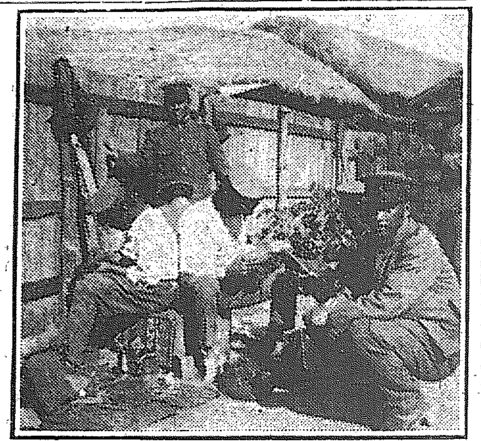

酒場

等に設けられた酒保で一杯二杯の酒をひつかけいゝ氣持になつた、たとへば酒にでも行つて女を揚げやうとした所で此處では相手になる女がゐない、高島屋とか梅の家などゝいふ料理屋は泊つてゐる將校達の取持で暇がなく遊ぶ室とてないのだ、流石に同屋に泊つた將校中も神妙に遊なしく藝の手前もあるので難かしい料理てゐたがそれでも女のない國から

女の

住む國へ來た時の心持になつて浮れてゐるものもないではなかつた、記者に與へられた一室の格子戶を夜遲くなつてからこつそり開けてのぞいた者もあつた位だがはじめ記者の寢室がなくて困つた森大尉等は苦心してやつと高島屋の一室をあてがつて與れたのだつた、三十日の飛行機挑戰演習には南北兩軍の飛行機が盛んに活動した北軍は鳥致院飛行場に六機南軍は群山飛行場に六機根據地を設けたのであるが一日よりの師團演習に十二機の飛行機がめざましく活動しまた無電や偵察機を利用し兩軍共に敵陣に備へして敵勝を本部に知らした(寫眞は戰ひの前に酒を飲く兵隊さん達)

小學生の作文から古墳

島根縣下で發見

【島根電報】島根縣簸川郡布智村に今回發見された古墳及その經緯は同村小學校尋常五年生に自由題の作文を書かせたところ同村字芦渡の山奥に穴があり中に壺甕が彫んであると言ふ作文が出たので校長が早速踏査したところ前、後室に分れ前室は奧行〇、七三メートル、幅一、六四メートル、後室は奧行一、三三メートル幅二メートル、高さ一メートルで天井はアーチ型で床には一面に河石が敷いて有り副葬大刀等三名及未完成の人物ありて天平と明かに現れてゐた

B組

旭町一丁目
信澤堅吉(學)
松田春一(同)
副昌司(同)
松崎多喜夫(同)
信澤虎夫(同)

苑南洞
金相龍(學生)
劉大順(商)
金德吉(同)
坂田佳造(同)
河內亮(官)

長谷川町青年會
野村英治
高木正一
大井正一

櫻井町一丁目
清田誠一
明友匡
補缺 金鎭洗
甲村春太郎
金澤貞次
永井高義
後藤十郎
勝崎佐市郎
補欠 禹萬玉

鐘路四丁目
李宗鉉(商)
金照天(學)
李豐千(商)
金龍山(店)
嚴興變(學)
金泰宣(學)
補缺

惠化洞

明治町二丁目
金明善(店員)
張基永(同)
趙白龍(會社員)
鄭演甲(無)
金成允(店員)
間島三千一
高田寶
永瀨英一
中島幸一
大村壽三
河合良一
補缺

本町二丁目
小澤金
八代倉
相川江

本町二丁目
選手未定

元町二丁目
選手未定

戀の模範巡査 馘首されて發狂

二日午前五時頃鐵路三區派出所前に遊廓の路で提燈のまゝ古新聞を集め火をつけて持ち歩く狂人があつた、危險なので鐵路署に引致保護中であるが同人は元鐵路署勤務水標橋派出所巡査金平山(三)で同人は目下同署に勤務中の金昌燮と共に柔道一級の腕の者で模範巡査として將來を囑望されてゐたが戶口調査の際大正券番の美妓李某と懇ろになり職務を怠り女の家に起居したる事發覺し本年六月頃馘首されたものであると

雨中の大接戰

目覺しい人見孃の活躍ぶり 一萬米突は長崎優勝す

明治神宮競技五日目

【東京電報】白熱的頂點に達した神宮競技五日目(一日)は晴代表と女子選手の決勝戰があるので朝來雨の時折冷い小雨さへ交へたに拘らず初日以來始めての盛況を見せ場内監理係は聲をからして居る。八時半競技決勝に次いで九時から女子五十米突の第二豫選が行はれ人氣者人見絹江孃が綺麗の拍手裡に卅場嗚堂けした顏に必勝の色を示し落着いたところは五人の名にそむかぬ大選手振であり豫選の結果人見孃は勿論Ａ組一等となつたが孃の先生二階堂女史が特別席で眼を皿のやうに競技振を注視し會心の笑をもらした。雨はなか〳〵止みそうもなくスタンドの生には洋傘の行列となつた。貴賓席を見上げれば宮の宮殿下初め東伏見宮、北白川宮、李鍝公殿下お揃ひで競技毎に拍手を送られ熱心なファン振を見せてゐられる

女子五十米突決勝
一著人見絹江(大阪)七秒
二著河村(靜岡)
三著寺尾マサ(東京)
四著中山(金澤)

青年團一萬米決勝 雨中の大競走

十八一團となり二周まで河村(岐阜)トップを切つたが三周から友金(山形)之を拔き混戰を呈したが五周目頃から漸くレースとなり山形香川トップに小柳(長崎)井串(北海道)石田(千葉)木原(鹿兒島)田代(東京)等追いつ追れつ雨を犯して爽快なレースをまじへ最後の二周目頃までは全く形勢不明なりしも二周目終りとなりストレートで小柳先頭に立ちすばらしい勢いで柴を拔き最後の周にて二井串山田を拔き二等となる
一、小柳亭連(長崎)三十三分五十二秒一
二、井串與四郞(北海道)
三、山田金松(香川)
四、赤池元雄
五、木原三五郞(鹿兒島)
六、山縣仁一郞(秋田)

全鮮實業團野球大會

ラージ勝つ 一〇對丸石八

第一回全鮮實業團野球大會昨夕列續きラージ軍對丸石倶樂部の試合は引續き午後零時五十分から松島(球)丸中(壘)兩氏審判の下にラージ軍先攻で開始七回にて兩軍共八點となつたので補回に入つたが十對八にて丸石軍は惜敗した。閉戰三時。

ラージ(先攻)		打數	得點	安打	犠打	四死球	三振	盜壘	失策
一	中	左	遊	投	捕	右	三	二	
	趙	賀	吳	杉	木	田	山	金	崎

丸石	
遊	松浦
二	福村
投	杉尾
中	西山
捕	內
三	菱野
左	張
右	王山
一	井野

得點 ラージ 0 1 1 1 0 5 0 2=10
丸石 3 0 0 0 0 0 2 3=8

備考▲試合時間二時十分▲二壘打趙、松浦

機關區大勝す 鐵友倶零敗

午後三時半、丸中(球)松島(壘)兩氏審判の下に鐵友倶樂部對龍山機關區の試合に移り鐵友軍先攻したが頗る振はず五回終了せるも得點に至らず之に反し龍山機關區軍は二回に三點、三回、四回に各四點を入れ合計十一點となつたので規定により十一A對零のコールドゲームとして龍山機關區軍の大捷となつた閉戰四時五十分。

龍山機關區	
見	渡
二	大
中	西
長	中
相	谷
指	島
吉	川
矢	田
一	右
三	捕
遊	
內	持

鐵友(先攻)	
久原	邊
田	田
本	中
顯	長
平	大
田	黑

得點 鐵友 0 0 0 0 0 =0
龍山 0 3 4 4 0 A=11A

備考▲試合時間一時二十分▲二壘打相川、長島、二見、▲三壘打ボーク重久投手二

今日の値段(二日)

公設市場小賣相場

一、黑豆	同	二四
一、砂糖白	一斤	二六
一、同赤	同	二三
一、角砂糖	一箱	二九
一、メリケン粉	百匁	一〇
一、パン粉內地	同	一六
一、片栗粉(七十匁)	一袋	一一
一、米の粉(六十匁)	同	〇九

官製 人蔘劑の王 蔘精 發賣元 貴生堂藥品店 京城本町二丁目

高級 京染 ⊛ 志らぎ屋 京城本町三ノ八三 振替京城三〇六五八

(地方御注文は一貨車以上特に御相談に應じ申候)

三菱煉炭 品質改良 價額低廉
三菱製鐵株式會社 兼二浦製鐵所
特約店 京城義州通一丁目 近藤謙助商店 電話光化門八三五・一一六二番

商號變更公告
舊稱 東洋海上保險株式會社
改稱 東洋海上火災保險株式會社
營業科目 海上、火災 運送 保險
今般左記ノ通リ商號變更致候ニ付公告候也
大正十四年十月二十六日
東京市麴町區永樂町二丁目一番地 東洋海上火災保險株式會社
大阪市東區瓦町二丁目三十一番地 東洋海上火災保險株式會社大阪支店

平和號 製繩機 品質第一 農會指定 日進式 無音輕快 無皮卷取 製造元 日進農機商會 大阪市堺泉尾町八ッ橋筋 特約店は今時

金物商 近藤安吉商店 京城本町三丁目 電話本局長一五六二・一六一二番 振替京城三四七四 誠實親切是非一度御照介アリ仰ギ度候 御用場裝 御申込次第御伺可申上候

軍馬賣拂廣告 第二十師團司令部
一、軍馬 約七十頭
一、場所 龍山騎兵營入口
一、日時 大正十四年十一月十三日午前九時ヨリ

男女 毛深き方 新毛生法 毛なき方 新毛取法
毛深くてお困りの方此薬をお塗りになれば不用の毛を玉の肌に(一時的にあらず)皮膚に少しも害なし
ネツト生へる毛生法、多年研究の結果遂に完成發表す、證明書其他多數あり一割引定價二圓三圓五圓税共郵券一割增にて取扱ふ
京城府本町三丁目 振替東京六七九三 日本化學研究所

移轉通知
謹啓時下秋冷の候各位益々御清祥の段奉賀候陳者今般京城府明治町に移轉御引立を蒙り日に増し盛況の域に達し候ニ付き今回從來の店舖にては手狹となり候に依り十月廿一日より右新店舖にて營業開始仕り候間何卒倍舊の御愛顧を賜り度此段謹告候也
大正十四年十一月
御製菓 吉富屋號 袋永岡商店 京城府明治町 電話本局八五一番

專賣特許 別府湯の花
大分縣警察部有效證明
效用 一、小兒あせも 一、月經の不調 一、慢性レウマチス 一、創傷 一、ひぜん等の皮膚病 一、婦人病 一、關節炎 一、貧血及病後の衰弱
自宅に風呂のある方は勿論盥で溶いて行水しても効力があります從來のもので使つても漏れても效力に變りなく、湯が透明に濁けるもので必ず溶くに砂や泥が交つて居りません
製品販賣 別府湯の花株式會社 古室商店 京城府黃金町三丁目七二 電話本局一九〇三番 振替京城三八〇九

高級 時計 破格大特價提供
資金回收の爲め此際大見切飛ぶ程賣れる!! 早く品切にならぬ內御買求を願ひます!!!
正十八金側腕時計(婦人) 價格一個金十九圓五十錢
銀側腕時計(男) 價格一個金十一圓五十錢
最新流行パリス型
御買求の方には體裁優美なるリボン無料送呈郵送料內地四十錢地方御注文は代金一圓御送金を願ふ
東京小石川區戶崎町七番地(八千八町下車) 春日時計商會 電話小石川六六二三番 振替東京二一四八六番

宇都宮鐵道中學
◎校內生募集、機械科(四ヶ年卒業)業務科(四ヶ年卒業)
◎校外生募集、本校教科書を添附し理想的通信教授(六ヶ月修業)
◎第一校舍新築落成、第二校舍建築中 宇都宮市清住町

一＝慶事の御髪 美容倶樂部 平山梅子女史案

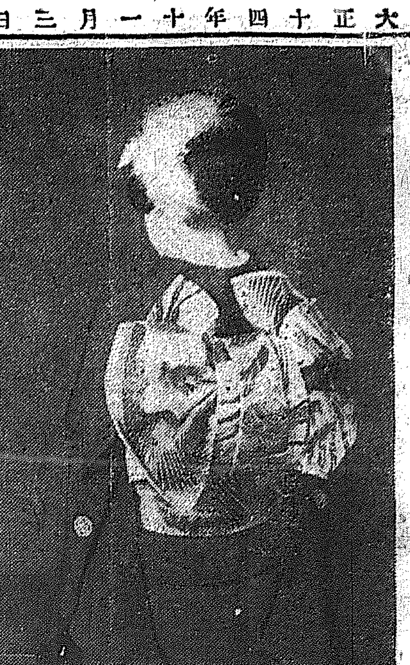

京城樂壇の歡び

舞踊と音樂の會に斯界の權威者たちを迎へて

都山流尺八師範 佐藤令山氏談

本居長世氏一行が中鮮周巡のため奉天から惶しく内地へ引返された事に失望してゐた私共は、今度京城日報社の招聘で舞踊の藤間靜枝、作曲家の中山晋平、尺八の吉田晴風、箏曲の吉田恭子夫人、それにソプラノの佐藤千夜子の諸氏並に藤間一門の人達が相踵いで來鮮さるゝ事によつて、更により以上の新しき

『歡』喜と惠まれたる半島樂壇の幸福を感謝する次第であります申すまでもなく藤間女史といひ中山氏といひ吉田氏夫妻といひ何れも斯界の權威者であり、又新進の歌ひ手佐藤千代子さんは今や東都樂壇の花形として持て囃されてゐる方ですから、來る七八兩日京城公會堂における大演奏會は秋の樂壇を彩る最大のものであり又斯の

『大』家が打揃ふて來鮮される事は此の機會を逸しては再び來るまいと考へられます。尺八の吉田晴風氏は曾に來鮮された箏曲の宮城道雄氏と共に、邦樂革命の先驅者であつて、氏の曲風は優雅高尚な傳統的日本音樂の生命を失はないで、それに洋樂のすぐれた所を取り入れ現代人の感情が旋律に盛込んだものですから其作曲には國民的感情の表現があり現代人の生活と隔たりが遠くなく、何人にも理解され感興を起させます。

『邦』樂の改造に就ては先輩諸氏がすでに各方面から縱横に論及されて居り、私も邦樂の改造と共に更に進んで東西音樂の提攜を主唱して居る一人でありますが今日論ぜらるゝ所の邦樂改造論は先づ二つに大別されます。即ちその一つは日本音樂に洋樂の組織なり構造なりを移して日本樂を西洋音樂の型にはめやうとするのと、一つは洋樂家が自己の音樂的知識を斷形して邦樂の内容を研究し

『洋』樂を排げて日本樂の中に喰入らうとするのであります前者は日本趣味を失はずに洋樂の形式に則らうとするもので、後者は西洋趣味を以て邦樂を導かうとするので、而して此の二つの方法の何れを執るべきかと云ふに、私は直に前者を指さすのであります何となれば、邦樂は長い年月の間鎖國主義に累されて、その學術的研究を缺いだため進歩しなかつた憾みはあるが、其傳統、内容、技巧等何れの

『點』にありても決して洋樂に劣らないのであります單に機械的だの感傷的だのと一部西洋かぶれのハイカラ連中に輕んぜられても雅樂や三味線には吾人の心に食ひ入る力があります。故に進歩の遲れてゐる邦樂に、進歩せる洋樂の衣を着せ學術的に研究を重ね改革を施ふるならば、必ずや立派な藝術として世界的に誇る事が出來ることと信じます。吉田晴風氏等の來鮮は必ずや半島樂壇に新興へ効果を齎す事を信じて疑ひません。

手袋の話

すかし模様入 黒が流行する

涼しさも漸く寒さがかゝつて來たが、その寒さを防ぐ爲めに先づいち早く新しい手袋の流行が目先きを變へた好みを見せて現はれ始めた。それによると、近頃の女物では殆ど總て新しく、大體は編みの物がすつきりした物が全盛となつてゐる。そしてその編みは今迄飾りとしては殆ど考慮されず、すべて無地が多かつたのであるが、今年出來の物は嫌味にならない程度の飾りとして單に模様をあしらつて洒落な感じを表はしてゐる。例へば四つ目菱形にすかしをあしらつた物、又は模様で三條に筋を入れた物等がその例である色は灰色又はローズ、藤色等、形さは手首から先丈けを包む短い物を初めとして一尺の物、一尺二寸の物等あるが、和服變りのない流行を見せる黑色の物は依然として歡迎されてゐる。次に藤のローズ等若向に好まれてゐる。大たい女の手袋は多く向きに温かい裏を付けた物よりもすつきりした物が好まれて居り、合物の縞は殆ど變りは見せない。價格の型が一寸變はつた位の物である。値段は昨年と殆ど變はりはない。短い物で二圓三十錢位、長い物では二圓五十錢程度以上三圓七十錢位迄それに舶來の裏付きでは最上五圓位の物である。

十一月の心得

◇家事

◇衣食住共に多忙度。

◇洋服の冬着は入物から取出して日光にあて、よくブラッシュをかけること

◇衛生

◇冬足袋、冬靴下の準備

◇消化は良好になり食慾益々增進

◇保温と活動の必要上脂肪に富むものを攝取せよ。

◇呼吸器系の病氣には一層注意を要す。

◇冷水摩擦などの實行を始めるにも絶好期。

◇料理

◇獸肉、魚肉鳥肉等脂肪に富むものを多く調理せよ

◇季節の肴―かながしら、いなだ、あんこう、めだい等

◇季節の野菜―大根、蕪菁、しらぎく、馬鈴薯、うど等。

◇園藝

◇觀賞―菊、冬薔薇、ダリヤ、クロッカス、カロステマ、ルウベリ、椿、山茶花、紅葉、黃櫨

◇越年植物の施肥

◇茶木、桐苗、柑類の除蟲

音樂と舞踊の會

十一月七日(土曜)八日(日曜)午後六時半から

長谷川町京城公會堂に於て開催

音樂と舞踊

作曲 箏曲(新日本樂) 宮城道雄
　　童謠と民謠 中山晋平
振付 藤間靜枝

出演者
舞踊 藤間靜枝 (外數名)
箏 吉田恭子
尺八 吉田晴風
ソプラノ 佐藤千夜子
ピアノ伴奏 中山晋平

曲目
一、舞踊(箏曲) 內田ゆう子
　春の雨(葛原滋氏作)
　珠と鈴(同)
二、舞踊(民謠) 藤間靜枝
　旅人の唄(野口雨情氏作)
三、獨唱 佐藤千夜子
　螢の夢(野口雨情氏作)
四、舞踊 藤間久枝
　箏の月
五、舞踊(箏曲) 內田ゆう子 秋本葛枝
　こんこん小狐
六、新日本音樂(箏、尺八) 吉田晴風 吉田恭子
　砂山
　秋の調べ
▼……休憩……△
七、舞踊(箏曲) 藤間久枝
　若水
八、舞踊(長唄) 藤間靜枝
　吾妻八景(唄、三味線、京城三券番藝妓)
九、舞踊(童謠) 一同
　こんこん小狐
一〇、舞踊(箏曲) 藤間靜枝
　紅さうび
一一、舞踊(編曲) 一同
　おん京々踊
一二、舞踊 一同
　元祿花見踊(唄、三味線、京城三券番藝妓)

入場料
特別座席券 三圓
普通券 二圓
學生券 一圓
子供券 一圓

主催 京城日報社

體育講座

リズミック・運動講 (三)

京城第二師範學校 上杉敏夫

第二はダックウオーキングと稱するもので、足尖を外側に向けて進む形式である。これは、主として朝鮮婦人の間に見受けるもので生活樣式の異なる處から來たものであらうが、內地婦人と反對な處に面白味がある。歩幅の損失は勿論足尖が三十度なり四十五度なり外方へ、外方へと進むから十の力で推進しても、六か七の結果しか得られない。加ふるに體軀の支持點が甚だしく左右に落ちて行くから

左右動を起し 後から見て

あると昔の武士が裃を着、大小をさし、悠然として往大路を濶歩してゐる姿か、目のあたり浮いて來る。殊に靴の底は、頑る歩行の運動を妨げ、歩行運動に必要な推進を行ふことが出來ない。そこで止むなく足頸の關節でこの缺を補つてゐるのであるから極度に更に悠長に見えて、歩行のリズムは極度に緩くなる。たゞ悠長ならなんでもないが、これが生活能率に關係をもつて來るからこれ又直接を要する。第三はポーアーウオーキングと稱するもので足尖は進むべき方向に正しく向けられ、體重の移行も殆ど一直線に行はれ、體重から受け

更らに足尖で 推進するもの

である。この形式に於ける大人歩行の平均リズムは一分間に百二十歩內外であらう、然しこれはこの人のその時に於ける呼吸、脈搏のリズムと心的反應のリズムによつて異ることを附記して置く

七、競技運動とリズムと足尖の問題

競技は總て自然のリズムを有效に利用することが肝心である。リズムが最高潮に達せぬ前に終了する樣では、よいレコードを作り得ない。例へばボールヴオールトに於て、ランウエーを走り行き、ボールをホールに支持する時のリズムと、手をシフトする時のリズムが一致しなければ、殊にテークオフする事が困難である。又デスカスに於けるターンのフオームの場合よく己のリズムの波に乘つてやらなければ、決してよい結果を得ることが出來ない。殊にトラックに於ては歩幅とリズムの關係を適應して科學的に行ふ事を要する。更に足尖の問題を忘れてはならない。今スプリンティングの

例を擧げて 說明して見る

にこれは百とか二百の短距離を最短時間で走ればよいのであるが、彼のマーフイー氏の云ふ如く第一にスタート、第二にゲッテイングイントウ、ザ、ストライド第三にフイニシュの態勢を充分行ふことは根本ではあるが、此の時足尖についての周到なる注意が拂はれなければならぬ。その一は足尖の離踵の際に適當なる運動領域に缺け、且つこれ等關節の修練が不足であつたならば、自分の體を前方に推し出す力がない譯になる。だから常に跖趾關節や各種の諸關節運動をやつて推進力の養成を計ることが必要である。その二は足尖の外向で進むあるが、かゝる人は一直線に走ることが困難であり、勢ひエナジーを損失し、その上歩幅を短縮することとなる。今假りに百メーターを百歩で走るとし、一歩に於て二分づゝ損をすれば、ゴールに於て二尺の差を生ずることとなる。かゝる人は踵を伸しながら閉足姿勢から踵を開く運動をなすべきである

八、リズミック遊戲運動

松吹く風の音にも、寄せては返す波のうねりにも、千草にすだく蟲の聲々にも皆自らなるリズムがある。一の緊張は解弛の條件となり解弛は來るべき緊張の準備となる。此一張、此一弛は決して離すことが出來ない。試みに吾人は『南無阿彌陀佛』と唱名を繰返すとなく繰返へす時、そこに自然のリズムが湧いて來る。卽ちこれは三拍子となつて現れるのである。この時木魚の音はたしかに響—響と響いて來るであらう。同樣に『南無妙法蓮華經』の題目は六拍子となつて現れる。語源的から云へば三拍子、六拍子は共に陰に屬する。佛語は常に陰と響いて來るのも面白い。さて文字のリズミック語合を聯と云ひ歌曲のリズムにつれて身體を動かすものをリズミック遊戲運動と稱する。遊戲はやり出した當時から、表情遊戲も皆此れに含まれるものである

いろはさへ索めれば スグ引ける

辭書 新語辭典 故事成語辭典 熟語辭典 英語辭典

◇國大學教授 文學博士 共著
九冊の字引の文字が本書一冊でスグに引ける
前文部大臣 鎌田榮吉閣下題字

◇本書は故土文學士が多年苦心と考案の結果完成せる大字典にして前記の九冊の字引の文字を本書一冊にて誰にでも即座に引出し得られ、字引の面倒も知らずに便利重寶なる新考案である。
三五判形洋裝 貳千三百頁 定價六圓の處大割引の約半價 特製三圓廿錢 並製壹圓九拾錢
東京市青山 有教社 振替東京二一八五番

組合せ式 手紙文鑑
◇どんな手紙でも思ふ通り書ける
特價 二萬の實例

世間百般 挨拶の仕方
◇男女の心得 世間一般の挨拶の仕方や儀式の心得を知らない爲に恥をかいたり人に笑はれたりして居る人が隨分多い
特價

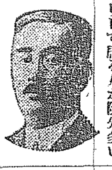

萬病根治 灸点療法
◇文部省發表 醫學博士 ……
特價

手紙文集 愛する人へ
◇美文の手紙
東京市青山六丁目 有教社

新案 記憶字引
◇一度覺えた文字は決して忘れぬ
◇今迄に類のない獨特の編成法により苦心完成せる記憶式字引にし
特價

便利な 諸願届 證文 契約書式
◇全四冊合本 特價

必ず子供が出來る
◇五六年も子供が出來ない女でも
◇實驗者より禮狀
◇避妊法もありて
特價 東京市青山六丁目 有教社

收入多き 自動車運轉手
◇自宅養成講義
東京市青山六丁目 東洋自動車協會

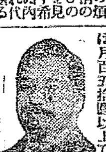

小學教員
◇自宅養成師範入學志望者と小學教員志望者の爲に
日本師範教育會

男女應用自在 美文手紙の書き方
特價 東京市青山六丁目 有教社

處方を公開し內容を明記せる本邦唯一の
○ミツワ家庭藥

○ミツワ點眼液 定價 點眼器附一瓶 金貳拾錢
適應 眼瞼腺眼、結膜炎、流行性結膜炎、トラホーム等。
▼如斯人は◎ミツワ點眼液を用ふべし▲
一、眼瞼の爛れる人 一、結膜の炎症になる人 一、結膜の爛れる人 一、結膜に充血する人
一、淚液の多く出る人 一、目脂の多く出る人 一、羞明しい人 一、眼の熱い人
一、眼の痒い人 一、眼の痛い人 一、眼中のゴロ〳〵する人
一、諸々の結膜炎の人 一、流行眼の人 一、白眼の人 一、トラホームの人

○ミツワ齒痛液 定價一瓶 金參拾錢
適應 齲齒より起る疼痛、過熱過冷の飲食物、又は甘味酸味の飲食物の爲に起る齒痛、其の他一般の齒痛。
▼如斯人は◎ミツワ齒痛液を用ふべし▲
一、蟲齒の痛む人 一、熱い物の爲に齒の痛む人 一、冷い物の爲に齒の痛む人 一、甘い物の爲に齒の痛む人 一、酸い物の爲に齒の痛む人 一、齒齦の爛れて痛む人

○ミツワ鎭痛液 定價一瓶 金五拾錢
適應 打撲傷、神經痛、レウマチス等。
▼如斯人は◎ミツワ鎭痛液を用ふべし▲
一、打撲傷をした人 一、挫傷をした人 一、關節レウマチスの人 一、筋肉レウマチスの人 一、頭面、肋間、腰、四肢等の神經痛の人

○ミツワ撒布藥 定價一函 金貳拾錢
適應 汗疹、手汗、足汗、多汗症、腋臭、表皮剝脫、皮膚糜爛、皮膚潮紅、爛瘡、濕疹等。
▼如斯人は◎ミツワ撒布藥を用ふべし▲
一、表皮剝脫した人 一、擦過傷をした人 一、汗疹の出來た人 一、手汗の人 一、足汗の人 一、手足に汗の出過る人 一、腋臭のある人 一、皮脂の出過る人 一、顏面の脂ぎる人 一、汗疣の出來た人 一、かぶれの出來た人 一、濕疹の出來た人

○ミツワ泥膏 定價 チウブ入 金貳拾五錢
適應 表皮剝脫、擦過傷、火傷、毛瘡、濕疹、蕁麻疹、凍瘡、皮膚龜裂、皸裂、胼胝等。
▼如斯人は◎ミツワ泥膏を用ふべし▲
一、表皮剝脫した人 一、擦過傷をした人 一、火傷した人 一、毛瘡の出來た人 一、濕疹の出來た人 一、蕁麻疹の出來た人 一、凍瘡の出來た人 一、皮膚龜裂や皸裂の出來た人 一、皮膚の爛れた人

○ミツワ痤瘡膏 定價 チウブ入 金貳拾五錢
適應 痤瘡、皮脂漏、酒渣鼻、毛瘡、白癬、疥癬、粃糠疹、頑癬等
▼如斯人は◎ミツワ痤瘡膏を用ふべし▲
一、痤瘡の出來た人 一、顏面の脂ぎる人 一、皮脂の出過ぎる人 一、酒渣鼻の人 一、毛瘡の人 一、しらくもの出來た人 一、はたけの出來た人 一、疥癬の出來た人

○ミツワ頑癬膏 定價 チウブ入 金貳拾五錢
適應 頑癬、陰囊頑癬、白癬、疥癬、濕疹、其の他黴菌等の寄生に因て起る皮膚病。
▼如斯人は◎ミツワ頑癬膏を用ふべし▲
一、頑癬の出來た人 一、はたけの出來た人 一、ぜにがさの出來た人 一、しらくもの出來た人 一、陰囊頑癬の出來た人 一、濕疹の出來た人 一、しつ、ひぜんの出來た人

▼以上の外◎ミツワ家庭藥には左の種類あり▲
◎健胃錠 ◎消化錠 ◎緩下錠 ◎制瀉錠 ◎止瀉錠 ◎淨痰錠
◎鎭咳錠 ◎清涼劑 ◎解熱錠 ◎袪痰錠 ◎鎭咳錠 ◎結核錠
◎人參錠 ◎人參方錠 ◎鐵劑錠 ◎婦人藥 ◎婦人坐藥 ◎治淋藥
◎蘇侯洗滌液 ◎鼻疾液 ◎含嗽錠 ◎制酸錠 ◎驅虫液
◎養毛液 ◎脫臭劑 ◎制汗膏 ◎凍瘡膏 ◎痔の坐藥

全國の藥舖、及び各百貨店、其他にて取次販賣す。最寄に取次店なきときは本舖より直送す(郵券代用不苦)。取次販賣開始。開業として確實適當。販賣品目錄及取次販賣規定申込次第送呈。
小山田醫學士著 家庭治療法(定價壹圓)但特價七拾錢(郵券代用不苦)を添へ申込あれば送呈す。
◎ミツワ石鹼本舖 (東京市下谷區二長町 振替口座東京七一〇) 東京日本橋區橘町 丸見屋商店

支那關稅會議と鮮滿關係諸問題 ―（3）―
食糧其他の輸出制限
滿蒙の開發にはその撤廢が急務

陸境關稅の存廢問題と同時に一方食糧品其他原料品の輸出制限を撤廢されたいと云ふが兩國親善の爲めに緊切なる要望の一つである。即ち天然資源の貧弱なる我國にとつて滿蒙は實に一大寶庫である。無限の勞働力と低廉なる土地を有するに搗てゝ加へて工業原料中特に鐵、石炭に豐富である、例へば鞍山站の埋藏量のみでも一億五千八百萬噸、撫順炭だけの石炭埋藏量が九億噸と註されて居る、關東州の豐の年產三億一千萬斤、羊毛の產額年五百百斤、棉花の生產一千萬斤、柞蠶糸の產出四百萬斤此の外甜菜、麻、煙草、黑等々何れも日本に取つては垂涎の種ならざるはなしと云つても過言でない、斯く工業原料に豐富なるばかりでなく食糧として米の生產高約二百萬石、而して將來の可耕水田の面積百萬町步として其の生產一千五百萬石と推定されて居る、此の外小麥年產五百四十萬石、高粱三千六百萬石粟三千萬石、大豆二千萬石と稱せられて居る

米穀は絕對的の輸出禁止

翻つて我國の現狀は如何?、工業原料に食糧問題に常に不安を生じ、國內の經濟は絕へず外界より脅かされ將來實に寒心に堪へないものがある、玆に於てか彼我の有無を相通じて日支共存共榮の妙締が保たれるのである然るに支那側は時の都合に依り工業原料の輸出禁令を出したり或は禁令に等しい課稅を企つる場合がある、就中米穀に對しては絕對的禁輸である、民食維持を理由として依然禁令を解かないが米輸出の解禁は米價を高騰せしめ農產振興の結果となり延いては民食の豐富を招來する所謂である、而して東三省の產米は殆んど鮮人の耕作になるもので將來の發展亦恐らく鮮人に期待し得らるゝであらう、此の際輸出を解禁して鮮人の移住を誘致し以て產米の增殖を圖るは支那の爲に有利であると共に我國にとりては食糧問題解決の一助であり且つ鮮人問題解決の要道である、斯くて兩國の親善は口頭禪を脫して眞實化するであらう「要するに食糧並に工業原料の輸出を制限して居ては滿蒙產業の開發は得て望む能はざる所である、今回の關稅會議を機會に內は是等の輸出制限を撤廢して內は食糧問題並に鮮人問題の解決に資し外は產業を開發して彼の爲めに福利の增進を圖り以て兩國親善の眞諦に觸るべきである。

產業第一を高調
した群山の報告大會

朝鮮事業公債增額並に群山築港速成に關する群山東上委員の運動經過報告大會は京城の代表委員渡邊定一郎、大村百藏兩氏及松山、多木兩代議士、角東津水利組合長米澤諸氏の臨席の下に既報の如く二十八日午後七時小學校講堂に於て盛大に開催された、此の大會は全羅北道の三地中最初の企劃であつて朝鮮の一角たる米の群山より上下を擧げて全鮮の輿論ともいふべき產業立國の臨を揭げ以て當局の施策第一主義の實現を促進するところありしは群山の誇りであり同時に全鮮に取りて力強き刺戟といはねばならぬ、寫眞は報告大會の壇上に立てるは群山築港期成會長、共右に立てるは司會者松本群山商議會頭である（群山）

目をひいた總督の買物
好評の裡に幕を閉ぢた水產みやげ品評會

【釜山】釜山府主催の水產みやげ品評會は大好評裡に一日を以て終了した。開期中の入場者は四萬を突破し出品物の賣約四百圓、會期における販賣一千三百餘圓に達した、出品は鮮味品二百七十六點、加工品三百一點、工藝品八十四點外に參考品四百二點であるがことに一般參觀者の目を惹いたものは

珊瑚細工で全賣揚金額の三分の二、八百圓に上りまた慶北水產試驗場から出品した鱶の燻製二十一個はまたゝく間に賣り切れとなるなど大好評を博した、また釜山水產會社の『海苔の佃煮』、牧ノ島內山商會の『海鰻』（えびせんべい）、釜山泉屋の『朝いかの佃煮』、卜ノ島から出品した『ウニの鹽辛』など一般に喜ばれた。

齋藤總督は過般臨場の途次品評會を參觀し百十四圓五十錢を買ひ上げ▲釜山土城町川村新次氏出品の『貝細工掛け』一個價格二圓五十錢▲釜山牧島內山粂五郎氏の『海鰻』（海老煎餅）十個十圓等で

春子夫人は眞珠の飾り二本、同じく模造眞珠二本（七圓四十錢）を買上げた、これ等は會期中その儘陳列せられ大いに人目を引いてゐた

受賞者
一等賞は八名　みやげ品評會

【釜山】釜山府主催の朝鮮水產土產品評會褒賞授與式は三十日午前十時より鐵道ホテル二階廣間に於て擧行されたが受賞者は一等八名二等十九名、三等三十八名、四等五十二名である一等賞は次の通り

▲一等蒲鉾京城松本繁藏▲蒲鉾釜山山口荒十郎▲蒲鉾釜山河野トモ▲フグ櫻乾統營首藤守▲フカ同釜山朝鮮水產輸川株式會社▲ミカド漬釜山和田奈良作▲海苔（螺鈿）同南濱町西野爲作▲螺鈿統營南濱町統營漆工株式會社▲の花三千浦沖野常吉▲蒲鉾釜山飯沼久吉

國勢調査で急に膨れた
仁川の戶口
一萬二千五百世帶の頭數　五萬五千八十人

【仁川】仁川警察署の戶口調査に依る昨年末の仁川人口は男二萬二千六百人、女一萬九千八百二十五人計四萬一千四百二十五人の總計になつて居るが今回國勢調査の結果は男二萬九千三百九十二人、女二萬五千六百九十一人合計五萬五千八十三人に膨脹し一萬三千六百五十八人の增加が急に醸生した譯である、尙之を世帶數から見ると普通世帶一萬二千二百三十一準世帶二百八十五計一萬二千五百十六を示して居る、

全州の特產
生姜七千叺
今が出盛り

【全州】昨今の全北鐵道は各驛共に米穀の山を築き每日貨車九十臺を運轉して運んでゐるがそれでも一日の滯貨四百十六噸を下らぬ、參禮驛頭には全州地方獨特の特產物である、生姜の叺が高く積まれ

京元線で初めての
大豆の共同販賣
漣川郡當局の計畫

京元線漣川驛は長湍驛と相俟つて優良大豆の生產地として有名な處であるが聞く處によると同郡では生產大豆の向上、優良品種の普及を目的とし生產大豆の販賣統合を設置する第一階段として郡農會品評會（漣川郡主催）の共同販賣を來る十二日、十六日、十九日の三日間に亘り行ふ計畫であると

棉花漸落步調

【木浦】棉花現物販賣所は去る二十日より開始されたが米棉相場の軟調により當地も左の如く漸落の步調で昨今出廻りも減少の傾向である（一等實棉百斤の値段取引斤數は一等以下五等總合む）

面政研究會
通度寺で開催

【釜山】慶南道地方課に於ては

臺灣兒童作品
興味をひいた

【鎭南浦】鎭南浦第二普通學校では增築落成を記念に三十一、一の兩日生徒の學藝品展覽會を開催したが今回は自校生徒の作品のみならず朝鮮、內地を始め遠く北海道樺太、臺灣の各學校から生徒の作品を蒐集し特に臺灣人兒童の作品は一般の興味を引いてゐた、其他衞生課の援助で衞生展覽會も同時に開催し頗る盛況であつた

協贊會の催し
仲々盛り澤山

【全州】全北協贊會では會場に於て舞臺を建築し內鮮人藝妓の舞踊を公開する外內鮮藝妓連の花屋臺に人氣をそゝつてゐる、この外內鮮藝妓及び餘興係員等の變裝競爭、輕氣球のマラソン競爭、野球庭球の大試合、鄕花經驗の陳列會、セウイソドーの競爭競技等もあり、空には絕間なく火龍おどるなど湧き返るやうな賑はひである

東津水利
鍬入式
一日擧行さる

【全州】東津水利組合では豫て懸案中の工事も漸く進捗に腐心して居るが愈近く貯水池の工事に着手する運びとなり堰堤敷地たる井邑郡山內面宗聖里において鍬入式を擧行した、起工式は來年四月頃の豫定

產業獎勵標語
懸賞で募集

【晉州】晉州外一府十一郡聯合の物產共進會は既報の通り二十日より五日間開催、期日が切迫したので關係各郡守および庶務主任は一日晉州に會合して總督府および慶南道の參加による準備其の他の打合せを行つたが其結果左の規定により產業獎勵に關する標語を募集する事になつた

標語は各種產業獎勵に關し最も切實簡明平易なるもの▲用語は國語、朝鮮語いづれでも差支なし▲用紙は半紙形とし標語の左方に住所氏名を明記密封する事▲晉州郡廳內共進會事務所懸賞係宛とする事▲締切十一月十五日▲發表は會期中各會場に揭示し新聞紙上に揭載す▲賞品一等三十圓一名、二等十圓二名、三等五圓五名

備考　會期中は審查員に於て採用標語を選定し左の賞品を出す▲一等金一圓▲二等金五圓▲三等金一圓▲四等紀念繪はがき▲合計一千五百本

廿日	三六、一〇	三、八〇五
廿一日	三〇、八八	一、五八九
廿二日	三〇、〇〇	七、六三二
廿三日	三六、八〇	三、三三三
廿四日	三六、七六	九、〇五五
廿五日	三六、〇〇	七、〇二九
廿六日	取引なし	
廿七日	三六、一〇	三、三五五
廿八日	三五、〇〇	八、〇〇〇

（取引總斤數　斤）

平壤高女學藝會

【平壤】平壤高等女學校に於ては三十一日午後零時半から生徒の父兄母姉及同校卒業生等を招待して學藝會を開催したが參會者は米田知事、同夫人外約三百人に及び午後四時盛會裡に閉會

殺風景な林產物を
手際よく陳列して
蓋をあけた全北の品評會　全州全市沸き返る

【全州】全北道十四郡聯合林產品評會は一日から開催されたが全州校舍及び道巡査教習所の三ヶ所に出品物の陳列を始め第一公普通校構內の出品物の陳列を爲し殺風景な林產物を興味を惹くやう陳べ立てたことは係員の最も苦心を要した點で會場前の大門は杉買物の直材林からアベマキの皮を剝ぎ來り巧に大木を立てた如く見せかけ正門には廣葉各種物の砂防植林の狀を現した山嶽模型に竹ばかりを材料とした亭を造るなど凡てが林產に關するもののばかり、それに副產物や參考品の陳列も多く目新しいもの許りである、餘興としては南鮮を通ずる雜藝團の芝居、綱渡り、活動寫眞、道衞生課の衞生活動に人氣を集め陳列等があり、盛んに人足を止めてゐる

一律一點ていかぬ
國境守備兵の教育
管內の初度巡視から歸つた　迎守備隊長の話

【新義州】第三守備隊長迎中佐は初度巡視として管內鴨綠江上流昌城、碧潼兩守備隊に出張、此の程歸任したが其感想を左の如く語る『初めて鴨綠江上流の大陸的な江山を見物し雄大な風景を心行く許りに賞美し愉快に一週間ばかりの旅行を續け得た程

氣樂な旅であつた、それは勿論警備官諸士の日々の艱難の賜物であらねばならぬ、國境守備兵の講演を親しく觀察するに何れも眞面目に奉公の實を擧げてゐる、然るに此の守備兵の爲めにこれと云ふ慰安機關を有してゐない現狀から余は其直接の上官たるべき將校下士が內地で教練する如き規律一點張りの教育では到底實の規律に基き健全なる身體と精神を養成し平時にあつては

模範的段取たらしむる事が主たる眼目であるから軍隊內の狀態が『可愛がつてゐる』と云ふ言葉は爺さん婆さんが孫を可愛がるのとは全然異つた性質のものだが國境にあつては斯うした嚴しい事は或る程度までは除外例とせねばならぬことを痛感したのである要するに祖父母が孫に對する如き慈愛を加味した教育方法に依りせめてもの慰安としてやらねばならぬ、萬事が規律一點張りでは鬼をあざむく英雄豪傑と雖も忍び得るところではあるまいいわんや初年の

青年兵に於ておやだ、余は斯うした意味から直接指揮監督の任に當る將校下士に對し從來より以上に出來得る限り慰安の途を與へ、殺風景の惡感の念にからるゝ事なく一意軍隊の實を擧げて名實共に一大家族主義の實行を希ふ次第である（寫眞は迎中佐）

元山の鬼夫婦
まゝ子を虐め殺す　葬ひの日に警察へ

【元山】元山府新興洞十五番地傭仕業金俸洙（三）妻ウラ（三）は二人の中に子の無いところから鄰女マス（三）を貰ひ受け育てゝ居たが、當節頃いたいけな姪娘子を虐待し近所の噂の種となつて居た、去る二十六日夜、無心に眠つて居たマスが夢でも見たものか聲を立てゝ笑つたので、ウラが吃驚して『誰を笑つたか』と尋ねたところ、子供は何も無く『ほんたうのお母さんはキヤラメルやお菓子など澤山頂いた夢を見ました』と言ひもうれし氣に話した、するとウラは、有らう事か有るまい事か、毆る、蹴る――散々に痛めつけた上泣き叫ぶマスを押へ付け其局部に大きな灸をすゑたところそれにもマスは其翌朝十時頃急性心臟炎を起して死亡した、鬼の樣な夫婦は知らぬ顏をして葬式を出さうとするところを元山署に取押へられ目下嚴重な取調べを受けてゐる、マスの局部は糜爛し悲慘な慘死の事實が明かになつた模樣である

瓦電府營研究
五日に初會議

【釜山】釜山商業會議所では二十九日午後二時より役員會を開き來る五日全鮮電氣協會から朝鮮商業會議所聯合會に對し朝鮮瓦斯電氣會社の府營問題研究を申込んだ件につき協議したが各地會議所の態度が判明しないので暫く見合す事に決定し次いで瓦電府營問題を研究調査する爲め各部長の外に各部より一名宛の委員の選擧を行ひ左の諸氏當選決定したが其第一回の協議會は五日午後三時より商業會議所內に開會する筈

商業部長水野嘉一、委員石谷若松▲理財部長福島源二郎、委員小田總七郎▲工業部長石川俶一、委員伊藤祐茂▲交通部長澤山寅彥、委員小原爲三▲社會部長伊藤庄之助、委員小高山萬次郎

清州面長任命
立野新五郎氏

【清州】清州面長中島保氏の辭職は十九日發令されたので郡守は二十七日附を以て立野新五郎氏を新面長に任命した

河洋會洋畫展覽會

【仁川】小林良織氏、茂木和三郎氏等を中心に同好者を以て組織せる仁川河洋會では篤志家並に京城方面畫家の力作六、七十點及び仁川小學校兒童の作品數百點を、三十一、一日の兩日間、山手町讀書俱樂部に於て一般の展覽に供したが、今回は更に力作が多く、觀覽者引きも切らざる盛況を呈した

教員合格者
平北道の發表

【新義州】平北道では過日小學校及普通學校教員第二種及び第三種の試驗を施行したが廿九日左の如く合格者を發表した

第二種試驗合格者（鮮）久保田ミツ▲朱永韻▲獨孤根▲李昌健▲金泳藝▲前井手哲二▲ハナヨ▲中原ウラ▲金成球▲金澤洙▲崔明華▲重野チヨ▲安道根▲安平一▲張鳳筭▲野田ミツキ▲佐伯靜家▲瀬部つた惠▲李賢律▲申一京▲佐藤満壽子▲尹昌東▲李尚圭▲李在英▲鮮于讚

同第三種試驗合格者　歸洛星▲李完仁▲崔昌周▲李夏▲李英赫▲田澄沙▲金福根▲白根滿▲黃瑞沃▲金基浩▲李德鳳▲李千河

辭令（平南）

道警視　田中半治
免兼務命警察部保安課長兼務
道警部　古市金彌
補大同警察署長
警部　安東警察署　荻原八十吉
補警察部高等警察課長を命す
警部　成川警察署　前田宇一郎
補安州警察署長
警部　德川警察署　德藤泰
補成川警察署長
警部　平壤警察署　助猛郎
補德川警察署長
道警部　宮崎純一
補警察部衞生課勤務を命す

大邱消防演習

【大邱】秋季消防演習は一日午前八時から大邱驛前で擧行された、管內警察部長は金保安課長等を從へ臨井大邱署長の案內にて先づ消防組員全部の點檢施行を終り消防組頭十年以上勤續者表彰式を擧行した、次で演習に移り管內警察部長の訓示並びに臨井署長の講演あつて加藤一郎氏來賓總代として祝辭を述べ之に對して組頭中野彥三郎氏の答辭あり直ちに演習、市內選り拔きの紅裙連酌の間を盛況、同頃解散正午閉會した

蠶業教育品展覽會

【蔚山】慶南蔚山郡當局は郡內十數校の公立學校に於て去る廿三日より順次蠶業教育品展覽會を開催中であるが出品點數準還以上に達し各地方から君城郡の婦人農業に出かけ非常な盛況である、地方の有力者は此の機の催しは眞的に極年開催して貰ひたいと希望して居る、尙本展覽會期間中蠶具の使用實驗も行はれてゐる

體育デー

春川　三日春川俱樂部の主催で高等普通學校運動場に於て全郡川體育競技大會を開催、午前中は各學校生徒聯合の運動會、午後から一般官民の競技を開始する豫定であるが各町洞對抗リレー各團體リレーマラソン等は興味の中心となつてゐる

光州　木浦運動俱樂部主催光州普通學校の對抗陸上競技會は三日の開催される筈であるが全南中等學校の對抗競技は今回が始めてである爲め各方面から非常な興味を以て見られて居る

高城　三日兒童のテニス大會を開催し一般有志の飛入も歡迎

昌道　公立普通學校では四、五の兩日午前九時半から體育に關する展覽會、午後零時半から衞生思想普及を主とする實話劇を開催

釜山中學優勝
野球リーグ戰

【釜山】釜山二商主催同體育協會後援の釜山秋季野球リーグ戰のA組釜山中學軍對釜山機關庫軍の決勝戰は一日午後二時から大正公園において釜中の先攻で開始、兩軍必死の健鬪を續け九回ゲームの結果八對零で釜中の大勝に歸し二葉屋寄贈の優勝旗及カップは同軍の手に握られ本年掉尾の野球大會を終つた

製糖軍優勝

【平壤】平壤體育協會主催の秋季野球リーグ戰の製糖對鐵道混成の優勝戰は三十一日午後二時から平中グラウンドに於て製糖先攻にて開始されたが製糖軍のあたり物凄く一回鐵道投手の居の定まらぬのに乘じて一擧八點を先占して戰の數を決し四回三點七回一點八回一點合計十三點を入れたるに反し鐵道振はず五回一點七回五點を入れたるのみで十三對六のスコアーで製糖優勝す

商工11平專2

【平壤】平壤專賣局野球チームは三十一日鎭南浦に遠征し鎭南浦公設グラウンドに於て商工會社チームと試合を行つた商工會社は一回二點四回一點六回二點七回三點八回一點九回二點を入れたが平壤專賣軍は五六の兩回各一點を入れたのみで十一對二で商工チームが勝つた（鎭南浦）

地方集會

◇天長節祝宴　澤田慶北道知事並びに同夫人主催の天長節祝宴會は三十一日午後三時から道廳內會議室で開催、官民三百餘名列席、澤田知事の挨拶に次いで兩陛下の萬歲を三唱し主客歡談裡に散會

◇高梁氏送別會　平壤官民有志は今回大同警察署長から城津警察署に榮轉した高梁警部の送別會を一日寂樂に於て開催した、道島縣人會も三十一日同亭に於て送別會を開催した

◇辻醬油祝宴　元山に開催の全鮮釀造品評會にて醬油味噌共最高賞を受け殊に醬油は全鮮品評會にて三回繼續最高賞を得た大田辻醬之助氏は鮮內各地視察中の金井大藏省釀造試驗所技師の歡迎を兼ね三十日夜料亭富士家に官民並に新聞記者二十餘名を招待して自祝宴を催した

◇渡邊農務課長講演　渡邊總督府農務課長は二十七日茂山公普校で歐米の近情について講演した

尾上菊五郎

お釋迦樣と猫
猫はその昔小さかつた　大きくなつて祟て來た
（ミツワ石鹸文庫十四、七）

これは琉球の傳說でございますずつとずつと昔には猫が小さいものでした。鼠が穴の中へ入つても、ずつと追ひかけて入つて行つて捕まへることが出來ましたさうです。お釋迦樣がこれを御覽になりまして、大さう感心なさいましたが、こんな小さな體でよくこれだけのことが出來る。體をもつと大きくしてやつたら、どんなえらいことをするか分らない。大きくしてやらう、と仰しやつて、今の猫の樣な大きさになさいました。ところがこれはお釋迦樣にも手違ひでありましたが猫は體が大きくなりました爲に、鼠を追ひつめて行きましても、狡猾な鼠が穴へ逃込んでしまひますと、如何することも出來ません。出て來るのを待つて居る他しかたがなくなりました。借金と病氣のほか、大概のものは大きくなるだけ得なものですのに、大きくなつて損をしたのは、猫だと云ふ話でございます。猫もあれだけ怜悧な獸ですから、大きくなつたら、それ相當な仕事を考へ出せばよかつたんでしやうが、それも出來なかつたので、お釋迦樣の思召も無になつたと云ふもの樣でございます。お釋迦樣の千慮の一失か、猫の能がなかつたのか。これは御想像の御判斷にお任せいたしませう。旅なぞをいたしますと、その土地々々に傳はつて居ります傳說がございます。それを聞くのも樂なものでございます。一日の旅を終つて旅宿へつきますと、先づ浴室へ案內されます。用ひ慣れた洗料のミツワ石鹸か、何處の宿にも備へつけられてありますのが懷かしい心持がいたします。顏から吹き込む煤煙や、體に浴びた汗や脂と混つた汚れは、お湯で洗つただけでは、中々落ちるものではありませんが、此のミツワ石鹸を掌で溶いた細かい白い泡を塗つて、靜かに撫でますと、此の石鹸の穩和な作用ですつかり泡に混つてしまひますから、これをお湯をたつぷり含ませたタオルで押へる樣にしますと、すつかり洗ひ流されて、皮膚の脂分がすこしも殘りません。皮膚の機能が健やかに應へられて、肌はしつとり生々ときれいになり、心持まで輕々といたします。

發賣元　東京　日本橋　丸見屋商店　營業所　下谷區二長町

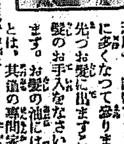

◎**大谷友右衛門**

暑さに加へて居りました種々のあつまりや芝居や、訪問なども、これからの秋には次第に多くなつて參ります。御婦人方の御身嗜は先づお髮に出ますことですから、何よりもお髮のお手入をなさいます樣におすゝめいたします。お髮の油には椿油がよろしいと云ふことは、其道の專門家も、一般の方も仰しやる事でございますが、椿實の產額が、さう多額ではございませんので、普通に椿油と云つて居りますものゝ中には、椿實から取つたものがあつたり、混ものがあつたりするものでございます。ミツワ椿油は本場の椿實を、內地の工場へ取寄せて、皮膜まで除り去つて搾りとりました純良な椿油ですから、舐めて見ましても、苦味がありません。お手入ごとにこれを用ひますと、そだちがよくなりますし、縮毛が少なくなり、眞黑にいゝ色艶になりますから、ふさ〳〵と美しくなります。秋風にお髮が拔けるなぞと心細がる方はお用ひになりますと丈夫でございます。

ミツワ椿の油　肌膚を柔軟に色艶を麗しく荒れを防ぐ芳香劑　大壜金五拾錢　御用大壜金壹圓六拾錢

戀の淀君

【第七十四回】 松林伯知演 野口紅涯畫

大政所は秀吉公に對ひ「大『瀧の生みし和子を失ひし嘆きは、ふも無理なき事なれど、今御身自ら大明に兵を動し出陣いたさば嘆くにして亂をし天下の擾ぎを動はんと如に先年滅びし明智日向守如き謀叛人が出で反逆を企てなば何といたす。御身にはこれに因る秀次と申す世繼ぎ人もあり、又諸侯の内には徳川殿もおはす。それ等に軍事をお任せ申し御身の出陣は思ひ止まつて宜しからう。餘りに身の大事を夢見て取返しの付かざるやうな大事出來いたさのとも限りませぬ。少しは此母をお勞へなさい。妾はこの年になりて、杖とも柱とも頼りになすは御身より他にない。これ等を察し此度のことはどうぞ思ひ止まつて下さるやう」と之には流石の秀吉公も默然として居りましたが、やがて政所を御覧になり秀

『ウーム政所、その方は母上に御ふてこの秀吉を苦しめんといたすな』と白眼付けた、政所は驚いて、政『何で、妾がそのやうな事を母上様に申上ませう。此度の儀に就きましては妾も心痛めて居りますが御年寄られた母上様は日夜それにのみ心碎き居られます、どうぞ母上様の御心をお察し遊ばして思ひ止めて下さいますやう、ひたすらお願ひ仕ります』と云ふと加賀の局も加『恐れながら御前も六十路に近き上臈、萬一殿下に障られ御身の上を損じさせ申すやうな事になりますれば大政所様は元より淀君の御歎きは幾干か、どうぞ御出馬の程御止まり遊ばしますやう』と三方から責める、イヤ秀吉もベソ〳〵泣言を云ふ女共を見てはヅツとして顔を外向けて默つて居りましたが、やがて秀次に對ひ秀『秀次、そちは男子の身にてかゝる女多き所に參りしは何故か、又母上の意を慰めん爲にこれへ參つて顔を御ひしが、この嘆き窮め、予が此度企てし事にその力が加はらで力を添へるが至當である。それにも拘らず女子に等しく余に意見いたさんとなすか。下り居れツ』と叱り付けると秀次は恐る〳〵それへ手を突いて次『恐れながら申上げます。仰せにはございますが此度の事大政所様のお耳に達せし上一方ならず御心痛遊ばすは申しますは此の日本の蝕き國を跡にして海山越えて他國に參りなば水變り食變りて殿下の御身に災あるやも測り難し、それ故手前よりも御意見申上げよとの御仰せ、何卒殿下の御心又大政所様のお心を安んずる爲この事お止まり遊ばしますやう秀次よりも申上げます』と云ふと秀吉公は大音にて秀『白痴者め何を申す、武家に生れし者なれば宜し女子なればとて夫に討死する覺悟なくて何とする。又は戰ひ敗れ死するに決して恥を見せるは恥辱である。この秀吉彼の地に渡り死せばとて何も惜しむ事はあるまい、武士が戰場の死は常である、それ等をも辨へず予に意見がましき事を申すとは不埒であらう、エヽ下がれツ』と又々叱り付けた、秀次はそれには心もかけず次『お言葉を返すは近頃御無禮にございますが殿下が彼の地に渡るは國家に利益を得ん爲になされる事と存じますが萬一その不在中に天下の諸侯の中に當家を恨み居る者あつて、これ等が旗揚げいたしましたならば何と遊ばします』その時大政所も大『秀次の申す所尤もである、若しそのやうな事に相なれば彼の地に渡りし者は歸らねばならぬ。又豊臣の家名も絶つ。それが何よりの心配である。どうぞこの母の出陣の儀は思ひ止めて下さるやう、望みのみ大きく身を護る事を知りませぬが、その邊迄と考へて、くれ〳〵もこの母の申す如く思ひ止めて下さるやう』と云ひながらホロ〳〵と落涙いたした、秀吉公これを見ては胸も張り裂く思ひ、さうでせう。大政所の申すも只心欲い女の常で申すのではない、天下は僅かに治つてゐるがこれ秀吉公が光つてゐる爲、それが外國に出れば必ず波立つて大亂が起る、それ等を察して斯く申したのです。

京城みやげは
明治町木村屋の優美な黒猫饅入『木村屋おせん』が一等です 一圓、一圓五十錢

鳳山炭納特店 南大門外御成町入口
◆六三商會 無煙炭、日小賣 電本六〇三 木炭、薪官廳御用達

京城明治町三越裏 美容結髮 京城美粧院

將棋新手合（三）

於東京市日本橋區蠣殼町三ノ十三 日本將棋所

香落 △四段 鈴木 （京東） ▲二段 志澤 （東京）

（圖は前號指了迄の局面）

▲三五歩 △二六飛 ▲八四歩 △三七桂 ▲八五歩（チ） △四五歩（リ） △四二飛 ▲一六飛 △四五歩 ▲三三角（ナル） △同桂 ▲六六角（ヌ） △四三飛 ▲一四歩（ル） △二五桂 ▲同桂 △同銀 ▲一五飛（以下次號）

高橋木七段評

△（チ）八五歩突きは後に敵を攻める含みあり面白し
▲（リ）四五歩の仕掛け少々早し六八金とより手待する處なり
▲（ヌ）六六角打ち手筋にてよろし
▲（ル）一四歩と突く處一六飛と振り戻したきも上手より六二角と打たれるやうな手があるので決戰に出しなり

物理療法

帝大でも近く物理療法科は開設するさうですが、この物理療法は熟練なる技術を以てすれば、顯著な効果を現す病氣が澤山あります。神經痛、頭痛、不眠症、胃酸過多病や胃腸加答兒、食慾不振等には最も能くきゝます。殊に皮膚病に惱んでゐる方には特にこの物理療法を御勸め致します。

何方でも代理部入口から御這入り下さい。施術時間は毎日午前九時から午後四時迄です

京城日報社代理部 電話光化門四〇〇番內廿四番

十一月四日

舊曆九月十八日 水曜 △五黄 △暗劍無し △壬辰 △友引 △破 △尾宿

▼五黄▲心に迷ひを生ずる內に守つて有利。散財注意。艮と北と丙が吉
▼六白▲目上の引立を受ける日。好運の徴るのは午後。西と南と壬が吉
▼七赤▲嬉しい事が續く。企業旅行求職談等上首尾。西と北と丑が吉
▼八白▲吉事盛大の日。思ひきり働いて巨利を占める。艮と北と丙が吉
▼九紫▲九分通りまで漕付けて破れる事ある日。用心。東と西と北が吉
▼一白▲我儘を押通さうとすると意外な失敗を招く。庚と東と坤が吉
▼二黒▲倦まず撓まず進んで結局は大成功に終る日。巽と西と丙が吉
▼三碧▲口舌を持込まれ易い日。堅く常業を守つて利。南と東と壬が吉
▼四緑▲どう患つても草臥れ損となる。西南と壬と丙が吉

演藝案內

中央館 マキノ直營
十一月三日ヨリ
喜劇 負けるか負け 全二卷
東亞甲陽特作 現代劇 炎の中に 全六卷 園その子 荒木忍主演
東亞等持院超特作 連續時代劇 怪奇 和蘭陀屋敷の賊 中編六卷 月形龍之助、高木新平主演
マキノプロダクション超特作 牧野省三指揮、沼田紅緑監督 澤村長十郎第三回大猛演 白浪五人男 辨天小僧 全七卷 大谷友三郎、岡島艶子助演

黃金館 早川直營 映畫と照劇
十一月三日ヨリニコ〳〵大會
愈々最高潮に達セル 活劇 闘爭の熱血 九、十 四卷 クラヲ・ボートン嬢 ヨージ・オハラ氏主演 パーマーボトプレイ社作品 大映配給
二、悲恋活劇 忘れられし妻 マツチベラミー嬢主演 ウイリアム・セイタ―氏監督 全六卷
三、スズラン座 人形の魂

喜樂館 日活直營
二十八日ヨリ特別大興行
◎日活新劇部作品 現代劇 梅村蓉子、砂田駒子、德川良子 東坊城恭長主演 五卷
◎獨乙デクラ・ウーファ映畫 世界的藝術大名畫 ゲルマン・ジークフリード 十卷 主演 パウル・リヒター氏 マルガレート・シエーン嬢
◎河部五郎入社第一回作品 日活關西撮影所超特作映畫 劍劇 義刄 五卷 主演 葛木香一、尾上多見太郎、澤村春子
ABC星社秀逸作 アレサルテル氏監督 白島絹子其他 四、抱腹喜劇 消毒ツ！ 全七卷 ルーストンハウス嬢 ウオルター・マックレイル氏共演
五、第參ボートビル 鈴蘭樂團全員

浪花館 明治町 電本二六〇番
十月卅一日ヨリ 吉田小虎丸一行來演
演題 秋山淸（京山秋月） 美久行ノ花 吉田虎男（須磨ノ浦風） 桃中軒虎雲 木村長門守（京山天心） 東ノ宮引 吉田九州男 出生ノ大石 崎東 吉田小虎丸 神 餘興色々

家庭に居ながら 料理が覺えられる

▼料理と、禮儀作法と、裁縫は、良妻賢母の三大資格である。▼家庭料理講義錄は、料理と禮法と裁縫とを、誰にも容易に覺えられる樣に、各專門大家が、親切に平易に、恰も手に取る樣に講義して毎月一冊宛會員に配布してゐる。▼其の內容が如何に完備せるかは、創立以來十七年の經驗を積み、既に五十萬に近き卒業生を出した一事を以つて知ることが出來やう。▼料理は、儀式、來客用の料理から、日常家庭の惣菜まで、日本料理、西洋料理、支那料理に亘り、和洋菓子、漬物まで、料理の一切を網羅してゐる。
▼その特色は材料道具を手近の物で間に合せ、節倹に實生活に活用せしめんと苦心せし所にある。▼今や新學期開始、會員大募集中で、入會には最好機會である。▼會費は一ケ月分金五十錢です。▼入會は簡單で、ハガキに『講義錄送れ』と書いて申込めば、直ぐ會員に加へ、毎月一冊宛講義錄を送り、會費は第一回の送本と共に四ケ月分づゝ、郵便局から集金に行くので何の手數も無い。▼見本は申込次第無代進呈す。

東京牛込袋町二五 東京割烹講習會 振替東京三九七三三番

新學期開始 會員大募集中

元祖 平壤栗 本場 平壤府大和町 久利屋號

文化夜具入

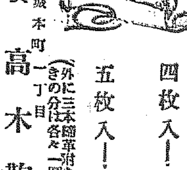

御旅行の時御轉住の節非常火災の時上等夜具保存に長時代是非無くてはならぬ最も便利な極めて安價な經濟的文化夜具入

三枚入―（四、七〇〇 五、〇〇〇）
四枚入―（五、八〇〇 九、五〇〇）
五枚入―（五、九〇〇 一〇、五〇〇）
（外に三本締革付あり締革付きの分は各々一圓上り）

（地方の御注文は代金引替にて送ります）

鞄製造販賣 京城本町一丁目 高木鞄店 電話本局二一五三四番

醇良清酒

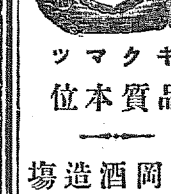

キクマツ 品質本位 松岡酒造場 京城出張所 電話本局二四五五番

十一月三日封切
マキノプロダクション特作 マキノ省三喜心作
澤村長十郎主演 白浪五人男 辨天小僧 全七卷
大谷友三郎 岡島艶子 助演
東亞等持院特作 連續怪奇亂鬪劇 和蘭陀屋敷 中篇六卷
月形龍之助 高木新平 猛演
東亞甲陽作品 炎の中に 園その子主演
中央館

資本金 參千萬圓
株式會社 朝鮮殖産銀行
京城府南大門通二丁目 電話
頭取 有賀光豐
支店及派出所
京畿道 仁川、水原、開城
忠淸北道 淸州、忠州
忠淸南道 公州、鳥致院、大田、論山、江景
全羅北道 全州、群山、井邑、南原
全羅南道 光州、木浦、順天、麗水
慶尚北道 大邱、金泉、尚州
慶尚南道 釜山、馬山、晋州
右の外內地 滿洲、支那各地に殖銀取引先有之候
殖産積金 資金を溜るには此積金に御加入なさい

醫學博士 渡邊晋
皮膚（皮膚病一般、整容手術）
泌尿（泌尿生殖器）
性病科（黴毒、淋病、下疳）
診察時間 朝九時ヨリ午後一時 午後四時ヨリ七時 但シ日曜祭日ハ午後四時ヨリ
入院隨時
京城 黄金町二丁目一九八 日本生命ビル裏角 電話本局八九四番

瓶の御注文は迷はずに 畑硝子製造所へ
品質本位確實 迅速價格低廉
京城古市町 電話本局七四六番 振替京城一〇三八三番

荒井牛乳
販賣所 漢江通一一 電話龍山七三一番 若草町一〇六 電話本局一〇〇四番

京城明治町二丁目公設市場前
內科 胃腸病 石川醫院
電話本局一三〇九番 三五五九番

美味 滋養 葡萄酒
赤玉ポートワイン
健康は福運の母――
健康の泉と云はるゝアカダマを常用して日々の生活を緊張せしむる事は貴下の生涯を福運に導く第一歩なり

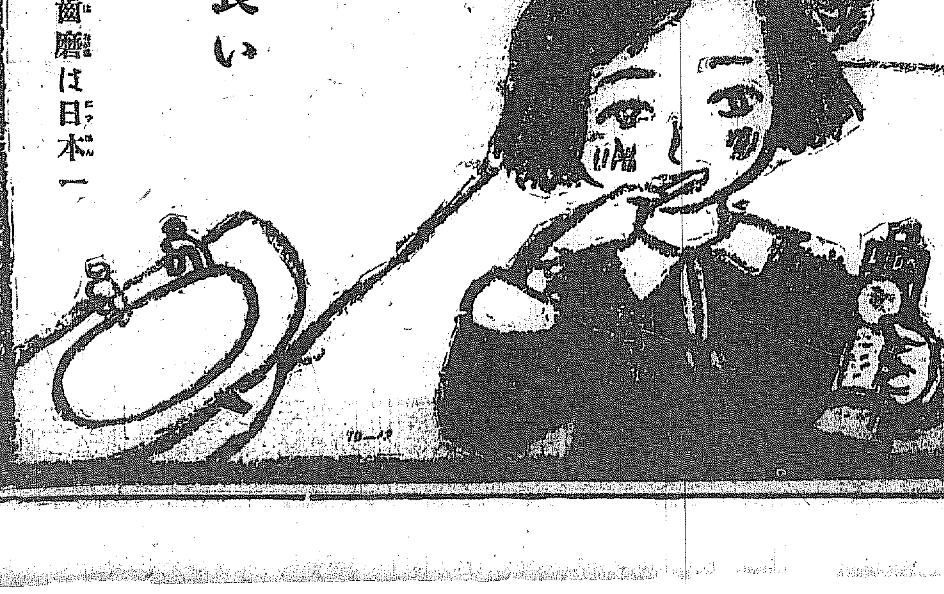

ライオン歯磨
▽夜寝る前に歯を磨け。
▽ライオンはみがきは子供にも良い
ライオン歯磨は日本一

金融界のにほひ

預金の協定 確かが確かでない

「此ごろ京城に全鮮銀行大會とかいふものがあつたさうだ。その席上で松本銀行局長とかいふ人が預金協定厳守とかを痛論したそうだ。どんな風に痛論したかはその大會がおほやけの會合でなく私人の會合であつただけにしかとしたことは分らぬを遺憾とする。」

◇

が、と云ふものゝ預金協定厳守といふは痛いところに灸をすゑられたのではないか。もちろん其處に踏み込んで之ほど確な協定はないとあるが、どうも本人が否ずを踏合ふやうなもので其の確がたしかな確かでないやうに推せられる。

◇

もしそれが確なら松本局長とあらうものが遙々海峡を越えて的なきに矢を放つたといへる。

まさか何等の根據もなしにやつ付ける筈はない。誰かが耳打をして踏らしめたとも想像されるがさすれば其耳打は餘程朝鮮財界の内情につまびらかな人でなくてはならぬ。しかも彼はつまびらかに預金協定の厳守せられ居らざることを白状したものでなくてはならぬ。

◇

それ見たまへ委員どの、協定の最初にあたつて、くれぐれもお諫め申したその通りになつたではござらぬか。さア御安心に遡つたり〱

京取横に水産市場 設立認可を府に出願

府内黄金町の中井友吉、有田長一、長井利介、伊藤源太郎、中井忠三郎氏は二日京城府宛てに中央水産市場設立の出願をなした、その計畫によると資本金は七萬五千圓で位置は明治町の京取横で敷地五百坪、建物は二百坪であり府ではその許否に就て目下慎重調査中である

京穀の新方針 近く具體案を

京城穀物組合では二十九日の協議に愈々新方針を立て先づ從來の仲買人を改造して市場取引の仲立業者を定めて組合員は必ずそれを利用する事、而して標準を守る事を申合やがては相當たる現物取引を行ひ各店各別の賣買を禁じ市場に總合して賣買をする事になるのであるが近く其の機關を作り役員會を開き之が決定を見る筈である

銀行券膨張

三十日鮮銀券は發行高八千七百十八萬圓正貨準備二千九百八十萬圓限外發行九百三十七萬圓と前日より發行高二百六十萬圓限外百七十五萬圓の増發を示したこれは主として月末關係からであるが丁度出穀期の事とて今後尚増加を見るであらう

新穀運賃 一日より實施

出穀期に入つて新穀運賃決定し十一月一日より實施したので朝鮮穀物商組合聯合會では今回運賃表を各會員に配布したがその内容は左の通り（百石に付圓）

	南浦	仁川	木浦	群山	釜山
關門	六〇	五〇	五〇	五〇	…
尾道	六〇	六〇	六〇	六〇	五三
瀬戸内	六五	六五	六五	六五	五六
阪神	六五	六五	六五	六五	六〇
名古屋	一〇〇	九〇	九〇	九〇	八〇
清水	一〇〇	九〇	九〇	九〇	八〇
四日市	一〇〇	九〇	九〇	九〇	八〇
京濱	一〇〇	一〇〇	一〇〇	一〇〇	八〇

（備考）釜山關門間はその都度決定

一、出貨主は荷積會員に限り五分の運賃割戻しを受くること

一、沖渡の場合受荷主の運賃割戻は出貨主に於て斷然認めざること

一、乘り賣買の場合は受荷主の自由たること

一、運賃變更の場合は必ず聯合會と協議の上決定すること

貨物専用線

京南鐵道安城線の開通を見て安城へ集まる米穀十五萬石は中旬より愈々出廻る筈で此の外稷山方面にある稷山金鑛より多量の鑛物出荷を見る事となつたので會社側では此の際稷山良望間三哩の貨物専用線を敷設する事になり目下鐵道局に認可申請中であるから近く認可を得る見込みであるといふ

安城線開通 京南鐵道延長

京南鐵道天安安城間十七哩七は昨年十二月より着工中の處此程竣成を終へたので十一月一日之が開通式を行つた。因に之が所要工費は平地のため一哩當り八萬八千圓見當總工費百六十萬圓と見積安である

京南鐵道の新資金社債で

京南鐵道安城線は愈々一日より開通したので今後同地の物資は鐵路天安を經て仁川に輸送される事になつたが之が邪魔となるものは安城平野の産米十五萬石で其他農産物品の搬出である。京南鐵道では此の開通を見て今後長湖院を經て驪州（三十七哩）に鐵道を敷設する計畫であるがもの内取敢ず安城、長湖院間（廿五哩）の敷設工事に着手する事に決定し之が所要資金二百三十萬圓は過般の總會に於て四百萬圓社債發行の件を議決済の事とて近く社債を募集して資金を得一部入金を返済したる此の敷設資金に當てる事に決め武内技師をして測量に着手せしめたが社債發行期は目下内地經濟界の金融狀態を調査中の事とて未定である。

佳石移出有望 稷山金鑛殘滓

稷山金鑛資本金百萬圓を以て創立された稷山金鑛會社は米人經營の稷山金鑛より鑛石と動力の供給を受けて漸く操業を開始したが同所には砂金を採取した殘滓（佳石）の蓄積は目下五十萬噸あり今まで輸送機關不備の爲め顧みられなかつたが今回京南鐵道安城線の開通に依つて今後は内地方面の製鍊試料として多額の移出を見るであらうと

勸信減資買入 開封の結果

勸信會社では本日午後一時より同社内に於て鮮人側白完爀氏、内地人側大村友之丞氏立會ひの上減資買入株の開封を爲したが規定日迄の分二萬三千四百一株に達した

堂取受渡米 格付け改正 鮮米は不利

【大阪電報】堂島取引所は受渡米格付け標準改正の件を新期三月限りに際し實施の件を當局の諒解を得て實行の要ありとなし居たるが事情ある各取引所で一齊に行ふは困難なりとし、取引所全部が諒解したる上は當局聯繫に實施しても差支なしとして居た而して實施の上は、朝鮮米の米穀受渡をなすが只受方の申出でに依り取引所は檢査を行ふことゝし檢査は從來の檢査と異り米穀肥料の銘柄が惡しく格付表にあるものなりやを調べ若し格付表を越へた格下げとなるものはこれを不合格とする程度であると次に受渡し代用朝鮮米は從來四等米とも認めてゐたが今回は三等を以て最低とするらしく即ち改正制度に依り市價本位主義を採用し現在の如き鮮米の過剰の繼過がやめられるのである、四等米の如き標米は當然現在の格下制限四圓を越へて格外れとなるからであらう

ヤツと本省へ 鮮銀發行税 一分下げ申請

朝鮮銀行券發行税は曩に日本銀行が七分を六分に引下げたるに對し鮮銀の七分も同率に引下げ方内申中なりしところ今回總督府より一分下げ六分とすることに大藏省に申請したる本月中認可ある見込である

九月會社異動 京城商議調査

京城商業會議所調査＝九月末現在に於ける府内に本店を有する會社數は

▲株式會社六三一社 公稱資本金四六三、三三三、八五〇圓▲株式合資會社 一社公稱資本金五〇、〇〇〇圓▲合資會社 五九六社公稱資本金一五、六九二、一二六七圓▲合名會社四三社公稱資本金四、六〇八、七二三圓累計一、四〇〇社公稱資本金四八四、六〇八、七二三圓累計一、四〇〇社公稱資本金四四八、四八〇、二、六四五圓にして同月中の移動は新設二十三社解散六社、減資一社合計三十社にて詳細は左の通り

▲新設會社 合資會社今池商店外二十二社公稱資本金六六〇四、四六一圓

▲解散會社 合資會社中村商店外五社公稱資本金一、一四五、〇〇〇圓

▲減資會社 合資會社千年 鑛業場減資額二萬圓

手形交換高

京城手形交換所に於ける十月二日より十月三十日迄の手形交換高左の如し（單位千圓）

	枚數	金額
小切手	二〇、三六一	二〇、一三二
送金爲替	二、三五七	三、五六〇
約束手形	一四〇	三、六二九
政府預金小切手	三、〇三三	四、九六六
郵便爲替	四〇	二、三三〇
公債々券同利札	〔六〕五七	五、三三〇
雜證票	一、六〇五	四、〇五六
合計	二六、〇五	四一、六〇六
比前月增	六八五	一、六三〇

手形交換週報

十月廿六日より卅日（單位千圓）

	枚數	金額
小切手	三、六〇六	四、四〇六
送金爲替手形	四四一	八〇二
約束手形	九四	六〇三
政府預金小切手	八九	八三三
郵便爲替證書	三〇	七九〇
雜證票	一二九	八六
合計	一、九三三	八、五五四
比前週減	一、〇二〇	三、〇三四

不渡手形

京城手形交換所十月中の不渡手形は八十三枚一萬三千二百九十圓八十四錢にして前月に比し四十七枚金額一萬九千七百三圓餘の減少である内譯左の通り（單位枚、圓）

	枚數	金額
小切手	六十一	七、一八四
役手	十六	五、八〇五
爲手	六	三〇〇
計	八十三	一三、二九〇

株式 材料相殺に傍觀的見送

今朝は下旬貿易の出超も綿絲の大互落に壓せられて鐘新五圓臺の暴落を入れ大新が襲らぬので人氣は惡化しないが買氣を阻止せるゝこと著しく鐘新安から大新安を見越して大鐘新京取等にはマバラの賣物が加はつたが結局鐘新のみ小口の賣り物で一圓三十錢方暴落を告げ其他は變らず双方共傍觀的見送りの姿であつた（前場）

京取株式（二日）

前場 （鐘新安）▲京取保合▲鐘新一圓三十錢安▲大新十錢安▲仁取十錢安▲仁新保合

手口 ▲前場▲京取白樂、新田、成清ウリ、南、市川、田中カイ二百廿枚▲鐘新吉見、成清ウリ、田道、魚、成清カイ四十枚▲大新田道、成清、白三、魚、宗岡ウリ市川、新田、洪柱カイ三百枚▲仁取新田ウリ、成清カイ十枚▲仁新新田ウリ、南カイ二十枚

歩み ▲大新八三八〇（寄）三〇〇 二九〇 八〇六〇九〇〇（大引）

後場 （保合）▲京取十錢高▲大新三十錢高▲仁新三十安

大阪短期歩み

▲前場▲大新八二九〇（寄）九〇八〇 九〇 八〇（大引）▲鐘新一二五、四〇 八〇（大引）

短期

銘柄	寄付	大引	高値	安値
京取 前	二一・六	二一・五	二一・六	二一・五
京取 後	二一・〇	二一・〇	二一・六	二一・一五
鐘新 前	一三五・三〇	一三五・四〇	一三五・三〇	一三五・三〇
鐘新 後				
大新 前	八二・八	八二・八	八二・九	八二・六
大新 後	八二・八	八三・〇	八三・〇	八二・六
仁取 前	八七・三			
同新 前	二九・九	三〇・〇	二九・九	二九・七
安取 前				
朝紡 前				
鮮鐵三新 前				
金剛 前				

公債

▲京取引 跡氣配 二一圓六〇錢

在京城府明治町二ノ八七 銀行にても差支無之候 公債券賣買共御用命願上候 京城所 電話本三七二 南株式仲買店

京取より

▲京取仲買委員並に役員の改選は結局再選となり只會計の有田氏が市川氏に變つたのと新たに洪柱氏が選まれた丈けで平穏に済んだが選擧の結果は明かに鮮人仲買人の玄就に依つて勝敗の分岐したことを物語つて居る▲何れ双方共理窟はあらうが結局何事も鮮人を除外しては最後の勝利を得られないことだけは確かだ夫れにしても商人丈けにお互ひに光風霽月の態度で手を振つて居る處はまあ奥ゆかしいものの一種たるを失はぬ

短期表玉表

	賣方	買方	兩建差引
京取	六	一	二、四八〇
鐘新	七	一七	六三〇
大新	五	〇	一、七五〇
仁取	三	三	一四〇
同新	二	八	四九〇
安取	四	八	三二〇
朝紡	一	四	一、三七九〇
鮮鐵三新	一	一	五〇
金剛	一	一	六〇

	出來高	出來不申
長期累計	二〇、二六〇枚	
短期累計	一、九〇、一〇二〇枚	
長短累計	一、三七〇〇枚	
受入日數	百二十六日	
一日平均	一、五八五枚	

算定と日歩

	算定（圓）	代引（枚）	日歩（銭）
京取	二一・〇〇	一、九七〇	一五〇
鐘新	一三六・〇〇	（不）一、三四〇	（逆）六五
大新	八三・〇〇	一、三三〇	三五
仁取	八七・〇〇		一〇
同新	三〇・〇〇	一四〇	一〇
安取	八〇・〇〇	三五〇	五
朝紡	一九・〇〇	六三〇	五
鮮鐵三新	三四・〇〇	五〇	五
金剛	三四・〇〇	六〇	一五

東京現株

東株	二八〇・〇〇	同新一〇二・六〇
鐘紡	二三九・三〇	同新 九七・〇〇
郵船	五〇・四〇	同新 一七〇
滿鐵	二二〇・五〇	同新 一八五〇
東電	四〇・四〇	同新 一六二〇
富士紡	二五・六〇	日石 八八・六〇
速取	八〇	灣毛 一九六〇
朝紡	八・六〇	五分利公債

大阪長期

	前場寄付	大引
鐘紡	二六四・六〇	二六五・一〇
同新	二二七・〇〇	一二七・四〇
大株	八三・〇〇	八三・二〇
同新	八三・〇〇	八三・一〇
郵船	六七・八〇	六七・八〇
同新	六三・八〇	
商船	一二三・八〇	

棉安と鐘新

月が變つたらとの期待は一般に抱かれ而も下旬貿易は二千百萬圓の出超を告げたのであるが米棉は過ぐる二日間に二圓六十錢方低落し支那動亂は益々擴大の模様を報ずる等の事情により綿絲は此の二三日間に約二十圓方の大互落を演ずるに至り休日明けの今朝は鐘新五圓臺の暴落を告ぐるに至つたので買氣萎縮し大新京取等に反つて賣物を

加重するの狀態となつた併し鐘新は頃日來氣乘薄だつた關係もあり投げ物等も現れず極めて小口の商内に過ぎなかつたが一圓三十錢方の暴落を告げたに止まり大新は鐘新の暴落も利かず小確りの商情を告げて居る之等の點から大新の灰計抜けとなつた一面單に

綿絲關係物の安かつたのみで人氣が大新に轉向し來れる振合が窺はれた從つて綿絲の如何では鐘新はまだ惡いかも知れないが大新其他は大して下押しなく結局綿絲が落付いたら再び上向歩調に轉ずるのではないかと見られて居る

後場閑散保合

後場は大阪の大新三圓臺の小確り鐘新の一と息を入れたが一般に氣迷深く小口の商内に過ぎないが京取は變らず大新は三圓ドタと小高く鐘新は六圓三十錢ヅリ五圓八十錢賈を唱へて出合はず仁新は一部のバイカイで二十九圓七十錢と落し幾分弱含みの振合があり大體閑散保合の氣迷ひ商情であつた

京南株狙はる

現物商内は市場外取引を通じ依然として物賈氣一巡の姿で一寸薄はノロイが採算物に引續き買物があり商銀鐵道株に次いで最近京南鐵道等昌狙はれ十一圓八九十錢臺を唱へ殊に韓一銀行株は内容が惡くないので買氣があり三十圓七十錢見當で取引が行はれた模様で右は廣澤前の手口らしく尚廣澤では殖銀株を東京方面で弗々賣放つて居るので氣配悪く軟調含みであると稱されて居た

期米 無活氣乍ら底意は強硬

新甫内氣配は各市場共二三十丁下鞘見當であつたが今朝大阪は中三十六圓五十八錢と十九丁高に寄付き新甫一限は三十七圓十五錢と逆に十七丁の上鞘發會を入れ當所も中限三十一圓九十四錢と六丁高に始め新甫二限は賈方の乘替へ急ぎにて三十二圓九十錢と四丁の下鞘に發會し二〇は剛安思ひの買物に三十二圓十〇と上鞘に居直りしも傍觀的持合ひの儘に越月せし幾先とて双方賣買の方針立たず只當中の居据り玉が乘替へを試みるぐらゐな事で新甫の商内としては無活氣であつたか然し正米が落付くと共に底意は強硬であるから弱氣の攀撥も此多少の反撥は免かれないらしい

受米輸送準備

十限の受渡し高は既報の五千石にて丸ウ一手の受米にて未だ取引所の審査は終了せないが其米は全部大阪に輸送ずべき手筈にて受渡しの終了せる丈邪港に運び目下荷役の準備中である

正米動けず

正米の現狀を見るに内地よりは依然思はしく買物入らず只歴遙き筋の小口注文弗々入込む位であるが産地よりの出廻りも漸減し又安値賣控への狀態で群山地方劇高の爲め昨今同方面に現品を吸集せられ居る傾きなれば兹限先下値の望みも薄いが又季節柄上げるにも上げられず此邊小往來に推移するより外あるまい

大阪短期

	寄付	大引
東新	一五九・八〇	一五九・六〇
日魯		
同新	一九・九〇	一〇〇・〇〇
後場 鐘紡	二五六・三〇	二六五・七〇
同新	一二七・五〇	一二八・三〇
大株	九三・四〇	九四・四〇
同新	八三・四〇	八三・九〇
郵船		
同新		
商船		
同新		
日魯	一〇〇・四〇	一〇〇・七〇
東新	一六〇・〇〇	一六〇・〇〇
前場 大新	八二・九〇	八二・八〇
後場 大新	八三・一〇	八三・八〇
鐘新	一二五・四〇	一二五・八〇
大新	八二・八〇	八三・一〇

鐵平鐵

▲大阪引跡氣配▲大新 八四・三〇 ▲鐘新 一二六・八〇

	寄付	大引
三十日後場 先限 當限		
二日前場 先限 當限	一・八六六 一・八七七	一・八六八 一・八七五

仁川期米（二日）

前場（氣丈）三十二圓九十錢と四丁の下鞘に發會し剛安思ひの買物に二十二錢と跳ね戻待ちの賣物二圓處を採合ひに引

前場（强持合）三十二圓十九錢と始め二十錢臺の手堅き持合

	當限	中限	先限
前場 寄	三一・八五	三一・九五	三一・九〇
（二）	三一・八五	三一・九五	三一・九〇
（三）	三二・〇一	三一・九九	三二・〇八
（四）	三二・〇〇	三一・九〇	三二・一〇
（五）	三二・九〇	三一・九五	三二・一〇
（六）	三二・八〇	三一・九〇	三二・〇一
（七）	三一・九九	三一・八九	三一・九九
（八）	三一・九〇	三一・九〇	三二・〇〇
後場	三二・一〇	三一・九〇	
（二）	三二・〇五	三二・一〇	

仁取より

▲作は豐作、秋日和は何所までも續くしおまけに時候温いと來て居るのだから今年位お百性がお天氣樣から惠まれた年はあるまい▲之れでお米が高く賣れさへすればしめたものだが▲弱氣に云はせると新穀が出始めでさへ千丁以上も暴落する正米だから今後新穀が波を打つて押し寄せると三十圓は愚か二五十圓も怪しいと見て居るらしい▲所が强氣は二三年の米價や繭の良好でどつさり儲けて居る百性が値頃もかまはず投賣りすると見たら大に誰か間違ふと云ふ▲何れにしても之れから先の相場は農家の胸三寸にありうつかり手が出し難い

在米増加す

仁川在米は前週に比し地廻り米四百十八叺の増加にて去三十日現在の各種在高如左

合格米一〇、九六八叺▲地廻米二〇〇叺▲白米三斗入九五三叺同四斗入三七八叺▲同五斗入二〇〇叺▲〇七、八八四俵▲小麥四斗入一一、七〇二叺▲同五斗入六一叺▲粟一、三一五袋▲黍四七六叺▲外米五、三五六袋▲臺灣米五四〇袋

正米 持合見送り

天候の快晴續きに拘はらず農繁と小口賈物一巡にて各地出廻り稀薄を傳へ當京城も新穀の出廻り捗々しからず小口物さへ漸減の秋にて賣人は更角腰强きも季節柄當用以外の買人見送りの際とて其側三四圓等三圓二〇地廻り穀良都三〇圓八〇神力三〇圓五〇在來種一九圓六〇處の强持合ひと云ふ處なるが白米は下後れの關係上二三十錢方引弛み一等米三三六圓八〇處の唱へである

仁川

丸キ角チ三等三三圓九〇四等山三圓五〇地廻玄米三七圓五〇穀神力九錢六厘在來種九錢三厘大豆龍山一九圓長湍一八圓四〇白川一八圓一〇の持合見當である

各店の條合せ

中限賣方 金太一一、九〇〇▲丸マ三一〇〇▲丸カ二七〇〇▲ス丸六〇〇

同買方 丸イ九六〇〇▲丸ウ八三〇〇▲金益四〇〇〇

先限賣方 金太一一、三二〇〇▲丸カ七五▲金益三六〇〇▲ス丸二五〇〇▲丸福二一〇〇

同買方 丸ウ一四、四〇〇▲丸イ一〇、四〇〇▲丸玉一〇〇▲丸富一〇〇

先限賣方 金太二四〇〇▲ス丸二〇〇〇▲丸玉二〇〇〇▲丸福二〇〇▲丸ウ一〇〇〇

同買方 丸イ一八〇〇▲丸マ一七〇〇▲金益九〇〇▲丸カ四〇〇▲丸富二〇〇

	當限	中限	先限
銀入値段	三二・九〇	三一・九〇	三二・〇〇
當限（石）		中限（石）	先限（石）
明細	一八・三〇〇	一五・〇〇〇	五・〇〇〇
出來高	四二、五〇〇石		
累計	一、九〇三、四〇〇石		

東京

	前場	後場
一節	三七・九九	三八・三〇
二節	三八・〇七	二八
三節	・〇七	二八
四節	三〇九	四八
五節	・一五	三九
六節	・一五	三五
七節	・一四	三六
八節	・一〇	…

大阪

	前場	後場
寄	三七・四六	三七・六四
止	三七・五五	三七・七〇
中寄	三六・九八	三七・一七
止	三七・一八	…
一節		
二節		
三節		

鮮內延べ 正米

白米卸値二六圓八〇錢 丸キ四等三三圓二〇錢

釜山 前場晴天 現物穀良都三六圓神力三五圓▲一番十二月中三四圓一三十二月末三四圓〇五▲二番十二月中三三圓九七十二月末三三圓八八▲三番十二月中三三圓九〇十二月末三三圓九〇▲四番十九九▲五番十二月中三三圓九五十二月末三三圓九六▲六番十二月中三三圓九五▲七番十二月末三四圓〇六▲八番十二月末三四圓〇四 出來高八千石

群山 前場晴天 現物金羅三等三五圓七〇四等三五圓一〇▲一番十一月末三三圓六〇十二月中三四圓十二月末三三圓七五より九三▲二番十二月末三三圓九二より九〇▲三番十一月末三三圓六八より六五十二月中三四圓〇八十二月末三三圓九五▲四等十二月中三四圓〇八十二月末三三圓九三▲五番十二月中三四圓〇十二月末三四圓〇三▲六十二一五十二月末三四圓〇一八十二月末三四圓〇 出來高一萬三千石

大邱 前場晴天 現物穀良都三四圓八〇神力三三圓八〇▲一番十二月中三三圓一四十二月末三三圓〇五より〇六▲二番十二月中三三圓一四より一五十二月末三三圓〇五より一二▲三番十一月末三三圓〇五▲四番十二月中三三圓〇五十二月末三三

江景 二日前場 十二月末三三圓八〇 出來高二萬千六百石

商況 ゴム引返す

高値よりヂリ安形勢であつたゴムは本日エフエーキュウ京城渡二圓三十八錢と亦々反撥を示したことであるのは年末需要期を控へての賣惜みもあるか何分久しきに亘る現物ダブツの結果である

三品慘落 米棉安と爲替高

米棉二圓六十錢安に休日明けの内地三品は期近二百七十九圓四十錢と十四圓安、先物二百七十四圓十錢の十一圓安と何れも慘落したが一圓爲替高もこれが原因である

大豆

産地出廻り相變らず捗々しからず賣人高唱へなるも館浦方面の割安に自然同方面に買集注の模様にて殆ど取引なく長湍及連鐵は北に多少の望人ありて三四等一八圓四五〇處迄の買物あるも龍山は品質の關係上頗る不氣乘りにて四等一八圓摑みを唱へ休日前に比し五十錢安の人氣である

鮮魚（京城魚市場二日）

▲タイ三〇▲小ダイ四〇▲車エビ八〇▲モエビ三〇▲小エビ二〇▲ツンシビ三〇▲サバ一三▲サワラ二五・沖サワラ二〇▲サゴシ一五▲アヂ一三▲アナゴ一八▲タコ一八▲イカ一八▲スズキ一五▲ハモ一五▲アワビ三五▲ニベ一六▲サヨリ三〇▲スマ一六

神戸

	前場	後場
寄付	三六・七二	三七・三四
止め	三七・二三	三七・三九

引跡氣配三十七圓見當

下關

	前場	後場
寄付	三六・〇六	三六・二四
止め	三六・〇五	…

桑名

	前場	後場
寄付	三六・九四	三七・三四
止め	三七・二八	三七・四八

大阪三品

	前場寄付	同大引	後場寄付
十一限	二七九・四	二七九・七	二七八・〇
十二限	二七六・六	二七五・七	二七五・六
一限	二七五・一	二七三・七	二七五・一
二限	二七三・六	二七一・一	二七四・九
三限	二七三・〇	二七一・一	二七三・一
四限	二七三・七	二七一・三	二七四・〇
五限	二七四・…	二七一・一	二七二・九

綿澄生絲

	當限	先限
前場寄	二〇一・四〇	二〇二・三〇
同止	二〇三・六〇	二〇二・七〇
後場止	二〇三・七〇	二〇二・八〇

仁川穀物出入（三十日一日迄三日分）

	廻著
穀 （俵）	九、九九八
玄米 （叺）	八、二三六
大豆 （叺）	一五、二二七
白米 （叺）	三、六五〇
移出白米 （叺）	三〇、〇六三
大豆 （叺）	一五、〇四七
同二斗入 （袋）	四、三〇
玄米 （叺）	六、七八
關買米 （袋）	九〇〇

仁川府海岸町三丁目 ○ 桑野仲買店 電話長三九番

海外經濟電報

紐育銀塊	七〇仙四分の三	
倫敦銀塊	三二片十六分の十三	
米國棉花	現物七三〇 先物七三圓	一圓六十錢安
ミッドリング		八十錢安
印度棉花	八分の九	
英米爲替	四弗八四仙一六分の九	八分の一安
スチール株	八弗八分の三	一二八
アナゴンダ株	四九弗丁度	二弗高

鮮銀帳尻（二日）

發行高	九、一六八、五〇〇	
正貨準備	二九、八五四、〔二〕九八六	
保證準備	六九、三三三、三五〇	

日銀帳尻 三十日

發行高	一、三五四、五五〇	增三四、一五〇
正貨準備	一〇六、九九〇	
限外發行	一四七、五三七	增四四、一〇〇
貸出高	四三三、八〇五	增二一、九〇〇

內地コール

	東京	大阪
翌日拂	一・〇より九、	三、〇〇
無條件	一・〇より八五	三、〇〇
普通	一・〇より八五	一、六
越月	一・〇より九、	一、〇

對外爲替（鮮銀建値）

倫敦		未
紐育		未
上海		五二兩一分一

銀行取引停止處分

▲永樂町 不詳 向田喜三郎 ▲貸金町二ノ二 印刷 金相翼

銀行會社

▲月尾島遊園會社 は廿九日潮湯に於て定時株主總會を開き當期決算案を可決した

▲朝鮮土木建築協會は來る七日午後一時より朝鮮ホテルに第九回秋季總會を開き事業報告、役員改選後大村鐵道局長井上専賣局庶務課長の講演か云ふ

落穂を拾ふ

▲十月中京電の電車收入は十五萬四千圓前年同期より二萬一千圓の增加▲一日平均四千九百七十圓で昨年中の平均に比し六百卅八圓の增加▲これを乘客に引直すと一萬二千七百卅人となる▲一月では卅九萬四千三百卅人の增加だ▲つまり朝鮮神宮鎭座祭などがあつて之だけの人が餘計に賑いたことになる

明治西田博士證明 神經衰弱絕好の良劑 ゲーベン 健脳强精の新藥劑 當推士博ソンロヒ

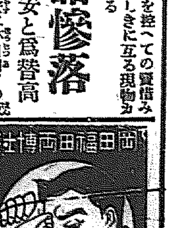

本劑は腦の營養素を多量に含有せしめたる好の良劑にして直に神經系統に作用して其強壯と恢復を計り全身的に健康を增進する健腦劑補精劑の新藥無二の良藥也 各地藥店に販賣す 五十錢、一圓、二圓 五圓 十圓 東京市京橋區 大阪天王寺區東平野町十 中南定太郎藥房

技術全鮮一（夜間撮影ノ設備アリ） 寫眞材料販賣ス 鳥居エム 朝鮮銀行前 エム寫眞舘 電本五九二

諸機械設計製作・各種印刷修理並ニ考案改造醫療理化學器械・室內装飾金具類及ビ鍍金鍍色一式其ノ他一般鐵工業…… 京城本町二丁目五十三番地 開正舍工作所 商業銀行本町支店横突當 電話本局三二二九番

金銀白金 細工の御用は本町の德力へ 預ひます 電話本三九三九 德力

祛痰鎮咳劑 ファトシン

醫學博士 田口勝太郎 創製 醫學博士 岡本京太郎氏 醫學博士 佐多芳久氏 臨床實驗

本品の特徴

一、ファトシンは純學術的製品にして根據ある藥理を有し而も毒作用少なきに拘はらず其溶血力（祛痰作用）は普通藥用量に於て在來の製品に比し數等優れり

一、ファトシンは在來の祛痰劑よりも用量少なく且つ臭味不快ならず小兒も好んで服用し便用甚だ便利なり

（包裝） 粉末 二五瓦入、一〇〇瓦入 液劑 五〇瓦入、一〇〇瓦入 五〇〇瓦入 錠劑 五〇錠入、一〇〇錠入

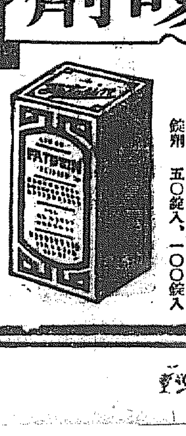

說明書及び實驗報告書進呈 發賣元 大阪市道修町 塩野義商店 東京出張所 日本橋區大傳馬町一丁目

眼科專門 京城若草町（總督府通り新町路中程） 金井眼科醫院 若草町電一五五六 ●入院隨意 ●日曜祭日診察午前中

○目下宣傳中多大ノ割引アリ ○見本御申越次第御送附可仕候 京城永樂町 帝國製麻株式會社京城出張所 振替口座京城一一三〇番 電話本局一三八九一番

漁網用麻絲定價表

號數	一玉重量	一俵正味量	一百斤價格	一斤價格
九	一・二〇斤	一・六〇斤	一六〇圓	一三三
一〇	同	同	一七五	一四〇
一一	同	同	一九〇	一五八
一二	同	同	二〇〇	一六七
一三	同	同	二一〇	一八三
一四	同	同	二四〇	二〇〇
一五	同	同	二六〇	二一七
一六	同	同	二八〇	二三三

漁獲多イ麻ノ網

資本金 壹億五千萬圓 本店 東京市麴町區永樂町 頭取 安田善次郎 副頭取 結城豐太郎 安田銀行京城支店 支店長 三原梓 電話長本局 五八番一九五番 振替口座京城一一三番

爲替取引先は內地各方面に朝鮮滿洲等要の地に有之候銀行一般の業務は最も便利に御取扱可申上候

內科小兒科 京城若草町大通り 今村醫院 院長 今村豊八 入院隨意 電話本局一二八二三 三六五